PROCLAMA DEL PDTE. CALDERON GUARDIA AL PUEBLO COSTARRICENSE

NO PUEDE SER POLITICAMENTE LIBRE EL PUEBLO QUE CONFRONTA PROBLEMAS DE MISERIA, DE NIÑOS ABANDONADOS O DE ANCIANOS SIN ESPERANZA DE TERMINAR EN PAZ SUS ULTIMOS DIAS. — NO PUEDE SER LIBRE UN GOBERNANTE QUE CIERRA SUS OJOS ANTE EL CRECIENTE CONFLICTO DE FUERZAS SOCIALES QUE PUEDEN LLEGAR A SER IRRECONCILIABLES

EL GOBERNANTE CRISTIANO DEBE ASPIRAR A LA UNIDAD VERDADERA DE LA NACION.-

Por eso tiende la mano a capitalistas y trabajadores a fin de que constituyan con estos principios – armonía y progreso – la felicidad futura de nuestra querida Costa Rica

La constitución de 1871 marcó el progreso histórico en que nuestra patria adquirió, sólidamente, todos los principios de libertad humana a que un pueblo libre podía entonces aspirar

Setenta y un años más tarde el gobernante que ha sentido latir cerca del suyo el corazón del pueblo costarricense y prefiere abandonar el poder antes que divorciarse de sus justos anhelos, viene a ofrecer al país, en resguardo de su propia seguridad y de su hermosa tradición, una serie de garantías que son el complemento de su libertad política, puesto que serán las bases de su libertad económica

El señor Presidente de la República, doctor don Rafael Angel Calderón Guardia, terminó ayer la redacción del proyecto de reforma constitucional que agregará, a nuestra Carta Magna el capítulo de Garantías Sociales. Se trata de lo más trascendental que se haya hecho en Costa Rica en todos los tiempos, en esa materia. Va a ser presentado dicho proyecto a conocimiento del congreso en los primeros días de la semana entrante e irá acompañado de un mensaje que dirige al Poder Legislativo el señor Presidente de la República, en el cual están contenidos en

"LA TRIBUNA" SE COMPLACE EN OFRECER A SUS LECTORES EL SENSACIONAL DOCUMENTO EN QUE EL SR. PRESIDENTE DE LA REPUBLICA EXPLICA AL PAIS LAS RAZONES QUE LO OBLIGAN A PRESENTAR AL CONGRESO LAS "GARANTIAS SOCIALES"

forma amplia, los motivos en que se basa la mencionada reforma constitucional. Ha creído necesario el primer mandatario, además, dirigirse directamente al pueblo costarricense, por medio de una proclama, en la cual está reflejada la emoción patriótica y la altura de pensamiento en que ha inspirado el doctor Calderón Guardia sus generosos empeños en pro de una mayor justicia social para todos los que integramos el conglomerado nacional. LA TRIBUNA que obtuvo el privilegio de dar a la publicidad este mensaje del Jefe del Estado, lo ofrece a sus lectores a continuación, con el pleno convencimiento de que se trata de uno de los documentos históricos de mayor trascendencia en la vida del país. Dice así la proclama.

——(PASA a la Pág. 5, Col. 5)

PRESIDENTE CALDERON GUARDIA

EMPEÑADA LA MAS GRANDE BATALLA DE TANQUES DE LA HISTORIA EN KHARKOW.-

De "Ofensiva" califica Laval la actitud de los Estados Unidos respecto al Gobierno de Vichy. — Renovó Laval la promesa de que los barcos de guerra en Martinica no caerán en poder de Hitler. — Rechazó la idea norteamericana de reconocer a Robert y no a Vichy como la autoridad en Martinica

LAS FUERZAS JAPONESAS QUE ACTUAN EN BIRMANIA LLEGARON A LA FRONTERA DEL TIBET. DICE TOKIO

Tres veces atacado Lae y destruidos 8 aviones nipones por las fuerzas aéreas de los Aliados. — Inminente la renovación de la ofensiva británica en Libia, dicen de todas las fuentes de información

LA MITAD DE KHARKOW, TRAS LOS RUDOS ATAQUES DE VARIOS DIAS, HA CAIDO EN PODER DE LAS FUERZAS SOVIETICAS

BERLIN, 16 UP.— El mando alemán concede que se está efectuando una batalla desesperada en las afueras de Kharkoff en que al parecer se han concentrado por ambas partes más tanques que nunca. En cambio dicen de Berlín que el ejército alemán había tomado la plaza de Kerch, en la Cri-

——(PASA a la Pág. 6, Col. 7)

LA TRIBUNA entrega a la representante de EXCELSIOR el ala del avión de Sidar que guardaba en sus oficinas

"Esta reliquia del heroismo mexicano le dirá a Ud. cuánto es mi cariño y mi simpatía por su México querido y por mis colegas mexicanos", dice en la carta de entrega, nuestro director, General Pinaud, a la periodista Teresa Tallien

Desde el año de la tragedia de Puerto Limón en que perdieron la vida el recordado y valiente aviador Pablo Sidar y su compañero Rovirosa LA TRIBUNA conservaba en sus oficinas, como un preciado recuerdo de los bravos aviadores mexicanos, uno de los cuales, el coronel Sidar había e-

——(PASA a la Pág. 4, Col. 8)

YO DI LOS DETALLES DEL NAZISMO DE LEON CORTES Y OTROS costarricenses A LA REVISTA "BOHEMIA"

Lo declaro públicamente para que se sepa a qué atenerse, dice don Ramón Fernández R.

Si el juicio contra "Bohemia" llega a presentarse, aduciré las pruebas del nazismo contra León Cortés, Claudio Cortés, el Dr. Acosta Guzmán y otros altos funcionarios de aquel régimen

En vísperas de partir para los Estados Unidos, don Ramón Fernández R. se dirige a LA TRIBUNA en una carta sensacional

Limón, 14 de mayo de 1942.
Sr. Gral. don José Ma. Pinaud,
San José.
Estimado General:

Le adjunto una copia de la carta que he dirigido al director de Bohemia, en La Habana, por si usted cree de actualidad su publicación en LA TRIBUNA y con los titulares que usted crea conveniente ponerle.

Lo saluda su afectísimo amigo y servidor

Ramiro Fernández R.

Limón, 14 de mayo de 1942.

——(PASA a la Pág. 6, Col. 4)

LA TRIBUNA

PERIODICO LIBRE, DE UN PAIS LIBRE, PARA HOMBRES LIBRES

Director: JOSE MARIA PINAUD • PAGINA UNO • AÑO XXIII NUMERO 6482

SAN JOSE, COSTA RICA, A. C; DOMINGO 17 DE MAYO DE 1942

MEXICO PROTESTA CON MAXIMA DECISION Y RECLAMA LAS SATISFACCIONES E INDEMNIZACIONES A QUE TIENE DERECHO

México, por lo tanto, eleva desde luego su más enérgica y formal protesta por el hundimiento del "Potrero del Llano".—La agresión no sólo contraría y viola los preceptos humanitarios más elementales sino que constituye una flagrante violación al Derecho Internacional, así como a los compromisos que se derivan del Acta firmada en Londres el 6 de noviembre de 1936

Mi gobierno considera que este acto resulta más **injustificable especialmente en cuanto a México se refiere, pues tanto el gobierno mexicano como mi país, invariablemente ha procedido en todos sus** actos, sujetándose a los postulados jurídicos únicos que sirven de base para la convivencia de los pueblos civilizados. — El ministro de México, Lic. don Romeo Ortega, hace las anteriores manifestaciones con motivo del hundimiento del buque-tanque mexicano "Potrero del Llano"

El hundimiento del buque-tanque mexicano "Potrero del Llano" ha provocado una ola de indignación en toda América. En todos los sectores de opinión costarricense se advierte esa indignación, justísima desde luego que un país hermano y amigo ha sufrido en carne propia la agresión.

Sobre el hundimiento del buque-tanque, el ministro de México en Costa Rica, nuestro estimado amigo licenciado don Romeo Ortega, nos envió ayer para su publicación el boletín que dice así:

Villa María Cristina en San Isidro de Coronado, C. R., 16 de mayo de 1942.
Sr. director de LA TRIBUNA.
Ciudad:
Señor director:

——(PASA a la Pág. 2, Col. 7)

SE DENUNCIA AL GOBIERNO LA EXISTENCIA DE GRANDES especulaciones con tejidos, medicinas y materiales de construcción

Grandes existencias que habían sido importadas se está vendiendo a precios exhorbitantes esquilmando a los consumidores

SE LE HA PEDIDO AL SR. PRESIDENTE DE LA REPUBLICA LA ACCION DECIDIDA DEL GOBIERNO CONTRA LOS ESPECULADORES

El señor presidente de la república ha recibido insinuaciones de diversos sectores de la ciudadanía costarricense, en el sentido de que se inicie una vigorosa acción oficial contra los alto precios que rigen para las mercaderías de mayor consumo.

Especialmente en los ramos de tejidos, medicinas y materiales de construcción, se tiene la impresión de que existe una fuerte especulación, por parte de elementos que, en previsión de lo que está sucediendo, importaron grandes cantidades de mercaderías y ahora las venden a precios exhorbitantes.

Si hay alguna forma de simbolizar el pensamiento morazánico en mármol o bronce también hay que dar a ese mismo pensamiento para que no se olvide, una materialidad sensible

No creemos que el general Carías pueda sentirse satisfecho con rendir al prócer un culto oficial y dar todo por terminado cuando los alguaciles de Tegucigalpa recojan después del acto suntuoso las coronas marchitas con que se adorne el monumento del centro americano inmortal

Así se expresa el periodista don Mariano Tovar en carta abierta que dirige al doctor don Salvador Mendieta y escritor salvadoreño Napoleón Viera Altamirano morazanistas insignes

Señores, doctor don Salvador Mendieta y escritor don Napoleón Viera Altamirano,
Donde se encuentren.

Comenté en reciente fecha, en las columnas de "La Prensa Libre", una circular del señor Presidente de la república hondureña, General Tiburcio Carías, que escuché por radio y en la que aquel alto funcionario sugería a las autoridades militares y civiles de Honduras, la conveniencia de que normaran todos sus actos de acuerdo con los imperativos democráticos por cuya dignificación actualmente se está sangrando el mundo. Personalidades hondureñas y no hondureñas de nuestros círculos políticos dan a entender que esa actitud del General Carías equivale a preparar el terreno para que el centenario morazánico que habrá de celebrarse en Tegucigalpa, en setiembre de este año, asuma los caracteres de un verda-

——(PASA a la Pág. 2, Col. 1)

DON MARIANO TOVAR

DE ACUERDO C. RICA, NICARAGUA, HONDURAS Y PANAMA CON LA UNIFICACION DE LOS PROGRAMAS EDUCACIONALES

La guerra ha producido un estrechamiento en las relaciones económicas con los países latinoamericanos

Estos tienden en estos momentos a buscar entre sí los artículo que se han vuelto de costosa y difícil adquisición

De allí que Costa Rica haya aumentado sus importaciones con los países latinoamericanos

Costa Rica aumentó del 0.08 al 0.67 sus importaciones con Argentina y de 0.13 al 1.05 con México, dice en su informe el director general de estadística don Ramón Jacinto Rivera

En su informe al señor secretario de hacienda don Carlos Manuel Escalante Durán, el director general de Estadística don Ramón Jacinto Rivera aborda lo referente al intercambio comercial de Costa Rica, y en lo que se refiere a los países latinoamericanos dice:

"La guerra ha producido un estrechamiento en las relaciones económicas de los pueblos latinoame

——(PASA a la Pág. 5, Col. 1)

El gobierno de Nicaragua, por medio de la secretaría de educación pública, ha formulado la correspondiente consulta a los de Centro América

Está pendiente de resolución la respuesta de los gobiernos de El Salvador y de Guatemala

Inmediatamente después de que se produzca se convocará a la reunión de secretarios de educación pública

La idea es de los secretarios de educación pública de Costa Rica y de Nicaragua y ha tenido la mejor acogida

Tal como en su oportunidad lo informamos, durante la visita del señor presidente de la república, doctor don Rafael Angel Calderón Guardia a Nicaragua, los señores secretarios de educación pública de Nicaragua y de Costa Rica, doctor don Jerónimo Ramírez Brown y licenciado don Luis Demetrio Tinoco Castro, trataron de la importancia de llegar a una unificación de los programas y sistemas educacionales, de primera y segunda enseñanza y universitarios de los países de Centro América. Tanto el señor presidente de la república, doctor Calderón Guardia como el de Presidente de Nicaragua, general don Anastasio Somoza, se manifestaron de acuerdo con el proyecto y los respectivos secretarios de estado en el despacho de educación pública quedaron en

——(PASA a la Pág. 5, Col. 4)

INVENTARIO DEL CAFE QUE EXISTE EN EL PAIS destinado al consumo INTERNO.-

Funcionarios de la junta de cuotas lo llevarán a cabo, según decreto del ejecutivo

La entrega del café subastado en la bolsa la hará el vendedor al comprador el día que señale la oficina, dentro de los seis días siguientes al de la subasta

En el momento de la constatación del café en el beneficio, los funcionarios de la junta asegurarán con marchamos el cierre de los sacos

Estos marchamos sólo podrán suprimirse y colocarse por funcionarios o comisionados de la junta de cuotas

El poder ejecutivo emitió ayer el interesante decreto que reproducimos a continuación y que dice así:

Nº 6

De conformidad con lo que dis-

——(PASA a la Pág. 5, Col. 1)

COMO DON JORGE HINE CREO QUE ES ESTA LA HORA MENOS OPORTUNA PARA SUMIR AL PAIS EN EL TUMULTO DE LA POLITICA

No es un secreto para nadie que mi adhesión está dada a don Jorge Hine, cuyas capacidades son prenda de un gobierno ponderado, justo y de buena administración, nos ha declarado el ex-secretario de fomento Ing. don Alfredo Volio

No se trató en forma alguna asuntos políticos entre el señor Volio Mata y don León Cortés en la visita que el segundo hizo al primero al pasar por la finca en que estaba el señor Volio

El ingeniero Volio Mata está consagrado por completo a sus trabajos agrícolas y ganaderos y cree que mucho ganaría el país en estos momentos si todos hicieran lo mismo

Ayer se publicó la noticia de que el ingeniero don Alfredo Volio Mata, ex-secretario de fomento, había sido visitado en su hacienda de Retes por el licenciado don León Cortés. A este hecho se le ha estado atribuyendo cierta significancia política y muchos son los comentarios que al respecto se han hecho, circulando diversas versiones acerca de la entrevista y de sus alcances. Nosotros hemos sido constantemente amigos del ingeniero Volio Mata y hemos aprendido a estimar en él sus mejores virtudes de patriota, de hom

——(PASA a la Página OCHO)

Ingeniero VOLIO MATA

ATRIBUCIONES LEGISLATIVAS QUE NO TIENE SE HA ARROGADO EL PRIMER MAGISTRADO DE LA NACION

Es indudable que la presente administración ha sido pródiga en la emisión de leyes, de tal manera que cuando el país recobre el juicio, habrá de derogar un montón

La falta de claridad de las leyes últimamente promulgadas ha hecho que el ejecutivo se constituya en legislador, como ocurre con el decreto referente a la creación de la oficina de migración y al establecimiento de la cédula de residencia

De sobra sabemos que el presidente Caldrón Guardia no es abogado y que por lo mismo no está obligado a saber de estas cosas, pero en su gabinete tiene profesionales en derecho que deben saberlas y que de consiguiente es su deber impedir esta arrogación

De facultades constitucionales privativas del congreso, ya que ellas pueden originar conflictos entre ambos poderes, cuando el congreso tenga noción de sus atribuciones y le haga honor a la independencia de los poderes

La atribución que se arroga el ejecutivo de autorizar o no la salida o regreso de los costarricenses al territorio nacional, es uno de los tantos medios reprobables de que se sirven los dictadores de Hispanoamérica para retener bajo su férrea mano o deshacerse de sus enemigos

Su implantamiento aquí, en esta tierra de la irrestricta libertad ciudadana es un acto de sabotaje contra la constitución, impropio de un gobierno que como el del doctor Calderón Guardia, en cuanto a libertades respecta, honra al estado que rige, dice el Lic. Francisco Faerron en artículo para LA TRIBUNA

Nuestro estimado colaborador el licenciado don Francisco Faerron nos trajo ayer para su publicación el siguiente artículo:

"Es indudable que la presente Administración ha sido pródiga en la emisión de leyes y reglamentos, de tal manera, que cuando el país recobre el juicio, habrá de derogar en montón, como en montón quemaba el Santo Oficio los libros de los autores herejes; para así organizar de nuevo las materias que han sido legisladas o reglamentadas ahora.

——(PASA a la Pág. 6, Col. 1)

Ajustar estrictamente sus gastos al presupuesto pide hacienda a fomento

Durante los primeros cuatro meses del presente año los gastos efectuados superan en mucho los correspondientes al presupuesto

Considero que si no nos ajustamos a la suma del presupuesto en los meses venideros la situación fiscal, ya muy difícil tomará caracteres alarmantes

Pido muy atentamente su cooperación para un esfuerzo y reducir los gastos al nivel del presupuesto, dice en comunicación enviada ayer el señor secretario de hacienda don Carlos M. Escalante al de fomento don Jorge Zeledón

Para nadie es un secreto lo difícil de la situación económica que prevalece y que está afectando también, como a todo el mundo, al gobierno de la República, lo que como es natural suponer, aconseja el que se tomen medidas especiales para contrarrestar esa situación.

Tuvimos conocimiento de la comunicación enviada ayer por el señor Secretario de Hacienda don Carlos Manuel Escalante al de Fomento don Jorge Zeledón Castro, en la cual le expresa que durante los primeros cuatro meses del presente año, los gastos efectua-

——(PASA a la Pág. 5, Col. 1)

Este documento es propiedad de la Biblioteca Nacional "Miguel Obregón Lizano" del Sistema Nacional de Bibliotecas del Ministerio de Cultura y Juventud, Costa Rica.

EL FAMOSO LIDER COMUNISTA NORTEAMERICANO EARL BROWDER PUESTO EN LIBERTAD POR ROOSEVELT

EDITORIAL

Coordinación de las actividades agrícolas

Nadie puede dudar que, en materia agrícola, vivimos una perfecta desorganización y tiempo es ya para que pongamos orden, si queremos ocupar el puesto que nos corresponde en el grupo de países cuya principal riqueza es la agricultura.

Cuatro departamentos se ocupan de cuestiones agrícolas en nuestro país. Los cuatro trabajan independientemente sin que la labor que realizan obedezca a un plan general.

No existe, pues, coordinación en las actividades que realizan esos departamentos por lo que el éxito esperado no se obtiene, como podría obtenerse, si esos departamentos trabajaran dentro de un plan armónico.

Ahora que las condiciones creadas por la guerra nos ofrecen la oportunidad de mejorar las condiciones de nuestra agricultura, parece conveniente coordinar todas esas actividades ya que con ello lograremos un menor precio de costo para todo lo que podamos producir lo cual mejorará indudablemente las difíciles condiciones de vida del costarricense.

PAPEL CANADIENSE

PARA ENVOLVER,

en rollos de 9, 10, 12 y 18 pulgadas

RECIBIO PARA VENDER AL MAS BAJO PRECIO DE PLAZA, EL ALMACEN

Miguel A. González

APARTADO 78 —:— TELEFONO 2838

EL GENERAL ALEXANDER, JEFE DE LAS FUERZAS BRITANICAS EN BIRMANIA, ESTA CUBRIENDO CON SUS TROPAS LA RETIRADA GENERAL HACIA LA INDIA EN DONDE SE ORGANIZA LA DEFENSA. — MONG LIN IMPORTANTE POSICION EN EL FRENTE ORIENTAL DE BIRMANIA, FUE RECONQUISTADA POR LAS TROPAS CHINAS QUE PROSIGUEN ATACANDO Y HACEN AL ENEMIGO INNUMERABLES BAJAS

México ha dispuesto la intensificación inmediata del patrullaje en la zona del Golfo de México contra los merodeadores submarinos del Eje. — Reynolds Packard, famoso corresponsal de la Pnited Press y LA TRIBUNA, bien conocido de los lectores de este diario, llega a Lisboa

LA OCUPACION DE MADAGASCAR POR LOS BRITANICOS ROMPE TODAS LAS POSIBILIDADES DE UNA ACCION NIPO-GERMANA CONTRA RUSIA Y EL IRAN

LA OCUPACION DE MADAGASCAR ROMPE TODA POSIBILIDAD DE CONTACTO ENTRE NIPONES Y ALEMANES PARA UNA ACCION CONTRA RUSIA POR EL IRAN

LONDRES. 16 UP. — Si Alemania no tuviera intención de utilizar gases, se hubiera apresurado a combatir públicamente como injustificado el gesto de solidaridad de la Gran Bretaña con Rusia. Su silencio inmediato en torno a la advertencia de Churchill revela sorpresa y confusión y parece indicio cierto del crimen premeditado. En la guerra de 1914-1918 Alemania fue también la primera en recurrir a los gases asfixiantes para inclinar a su favor la balanza de los medios de combate. Hoy sus escrúpulos no son mayores y en cambio su situación militar es más desventajosa que entonces, de modo que no tendría nada de extraño que ahora hubiera pensado también en esa arma delictuosa y desesperada. Pero el oportuno aviso británico servirá de freno a la proyectada iniquidad, pues esta vez la justiciera represalia no afectaría solo a los ejércitos alemanes sino también a las poblaciones de Alemania. De este modo, las palabras de Churchill pueden ser otro motivo de retardo de la ofensiva contra Rusia. Tampoco la ocupación inglesa de Madagascar favorece nada los cálculos alemanes en la ofensiva general. De haber caído en poder de los japoneses esa isla francesa, las comunicaciones aliadas con el Norte de Africa por el mar Rojo y con el Asia Central y con Rusia por el Golfo Pérsico se hubiesen visto gravemente comprometidas y con ello también los suministros de los ejércitos británicos que actúan como fuerzas de retención y contención eventual en esos territorios. Si Alemania aun suponiendo que Italia se decida a un mayor esfuerzo en la cuenca Mediterránea no pueda arrollar a los ingleses en Libia y el Cercano Oriente y atacar a Rusia por el Irán, su embestida de frente contra los ejércitos soviéticos tiene escasas probabilidades de ser decisiva. De esta manera los ingleses desde Madagascar defienden no solo sus comunicaciones marítimas y sus posiciones terrestres, sino también el frente ruso. Estos actos preventivos de la Gran Bretaña no son para desvanecer la inacción y las perplejidades del mando alemán y justifican la alegría de Churchill en su último discurso. Por primera vez en esta guerra su voz más aun que sus palabras, tenía inequívocas resonancias de fe absoluta en una victoria no distante.

EL GENERAL ALEXANDER APROVECHARA EL RESTO DE SUS FUERZAS PARA CUBRIR EL RETIRO DE LOS ALIADOS HACIA LA INDIA

LONDRES. 16 UP. — Un puñado de valientes soldados británicos se disponían, según un comentarista londinense, a hacer frente a las fuerzas japonesas en la región noroeste de Birmania a lo largo del río Chindwin, que corre paralelo a la frontera hindú, con el fin de proteger la retirada de numerosos heridos ingleses y de tropas que perdieron su equipo y que están siendo evacuadas a la India. De nuevo hoy un portavoz militar declaró en Nueva Delhi que durante las últimas veinticuatro horas no se libró combate alguno con los japoneses, en la referida región birmana, agregando que el general Harold Alexander utilizará los últimos hombres que le quedan en condiciones de presentar batalla para oponerse durante el mayor tiempo posible a los designios nipones contra la India. En la región NE birmana, informan los despachos chinos, los japoneses están atacando la ciudad de Kengtung, estado de Shan, situada a sesenta millas al oeste de la provincia de Yunnan y al norte de la frontera con la India. No se tienen detalles sin embargo, de la batalla que se viene desarrollando en territorio chino a lo largo de la carretera de Birmania. Unicamente un despacho procedente de Calcutta informó que una unidad china apoyada por la escuadrilla de aviadores voluntarios norteamericanos mantuvo a raya a una columna nipona que había avanzado 125 millas dentro de la provincia china de Yunnan. Pudo saberse hoy que en su raid del pasado jueves contra el aeródromo de Mytkina, en la región norte birmana, la aviación norteamericana destruyó quince aparatos nipones. Por su parte, las reales fuerzas aéreas bombardearon dye nuevo ayer el puerto birmano de Akyab, cerca de la frontera hindú.

REYNOLDS PACKARD, CORRESPONSAL DE LA UNITED PRESS LLEGO A LISBOA

LISBOA. 16 UP. — Viajando en tren diez periodistas, entre ellos el corresponsal de la United Press, Reynolds Packard y su esposa, el coronel Buckley, observador norteamericano tomado prisionero por los italianos en Africa y el obispo Wolfe arrestado como espía pero posteriormente dejado en libertad, llegaron a esta capital. Un corresponsal a bordo del tren italiano informó que en todas las estaciones francesas la población recibió a los norteamericanos con gran cordialidad, preguntandoles cuándo regresarían. "Cuando ustedes regresen decían los franceses, ello significará el fin de la guerra. Regresen pronto". Mientras tanto el Drottning holm entró en el Tajo a las siete y veinte con 956 diplomáticos del eje a bordo. La policía dió instrucciones al barco para que permaneciera alejado del muelle hasta que se completara el examen de los pasaportes. Solamente los ministros alemán e italiano subieron a bordo antes de las 10 horas en que el buque amarró finalmente. El ministro suizo el cónsul norteamericano y representantes del ministerio de relaciones exteriores portugués colaboraron en la fiscalización del desembarco. Los funcionarios alemanes partirán mañana en tres trenes.

MEXICO DISPONE LA INTENSIFICACION DEL PATRULLAJE EN EL GOLFO

MEXICO, 16 UP.—El ministro de marina ordenó que se realicen "incesantes patrullas" a lo largo de la costa del golfo de México con el fin de proteger a los buques mercantes de las naciones unidas contra los submarinos. Mientras tanto "Excelsior" informa que el gobierno tiene la esperanza de poder agregar en breve 25 lanchas de patrullaje a las fuerzas de la escuadra. Por otra parte, los líderes obreros han continuado la campaña, exigiendo una "venganza completa" contra Alemania.

RECONQUISTARON LOS CHINOS UNA IMPORTANTE POSICION EN BIRMANIA

CHUNGING, 16 UP.—Despachos del frente oriental de Birmania anunciaron que las fuerzas chinas han reconquistado Mong Lin después de hacer al enemigo más de mil muertos. Añadieron que varios intentos del enemigo para cruzar el río Salween en Geng Kham fueron frustrados por la defensa china.

EL FAMOSO LIDER COMUNISTA EAR BROWDER FUE PUESTO EN LIBERTAD

WASHINGTON, 16 UP.— El presidente Roosevelt, haciendo uso de su prerrogativa, amnistió hoy al exsecretario general del partido comunista de los Estados Unidos Earl Browder, que se hallaba en la penitenciaria desde hace catorce meses cumpliendo la sentencia de 4 años de cárcel que le fué impuesta por falsificación de su pasaporte. Pocas horas después de que se hubiera hecho pública la resolución del presidente, Earl Browder salió de la cárcel de Atlanta, acompañado de Robert Minou, secretario interino.

un peinado con GLOSTORA

Un peinado con Glostora atrae las miradas. Exquisitamente perfumado, Glostora da al cabello nueva vida y esplendor ... lo mantiene suave y sedoso, siempre bien arreglado y en orden. Unas gotas de Glostora producen admiración.

DA VIDA Y ESPLENDOR AL CABELLO

CASAS!

Casa por el Bíblico, 8 departamentos .... ₡ 11.000

Casa por el Paso de la Vaca, 5 departamentos 9.000

Casa por Plaza González Víquez, moderna y nueva .. 11.000

Casa, con Panadería y todos los implementos necesarios 35.000

Casas desde ₡ 1.500 al contado hasta ₡ 65.000. Vendemos y damos facilidad.

CARLOS MORA POVEDA
Teléfono 3870

(Para dinero rápidamente)

SI HAY ALGUNA FORMA DE SIMBOLIZAR...

VIENE de la Página UNO ——

dero festival democrático y por lo tanto cívico, en el que habrán seguramente de participar todos los pueblos cultos de América.

De ser esto así, hace muy bien el señor General Carías en preocuparse porque ese festival resulte digno del patricio centroamericano y acaso sería más lógico decir, del patricio continental, para dar al prócer su justo relieve, porque los grandes hombres de nuestras pequeñas o extensas patrias cuando se sacrifican por la dignificación de éstas, lo que realmente hacen es obra continental, obra humana. Bolívar, Juárez, Martí, Sarmiento y Madero, antes que pertenecer a Venezuela, Cuba, Argentina y México son pertenencias espirituales de la gran patria americana. Su actuación fué trascendente, no se limitó a los intereses geográficos y políticos del momento que les tocó vivir, sino que se proyectó en forma de hechos redentores, lecciones constructivas, y generosas y alentadoras promesas. Por todo esto, los homenajes que se van a rendir al general Morazán se justifican y la actitud del general Carías de preparar a esos homenajes su marco apropiado de esplendencias democráticas, tiene que ser tomada en cuenta por los hombres mentales de América y del mundo que son, han sido y serán siempre los que con su pluma o su palabra, consagran a los estadistas dignos de la consagración, o aniquilan en forma eterna, histórica, a los que merezcan ser aniquilados.

El señor General Carías al asumir la generosa y trascendental responsabilidad de honrar el hombre, de uno de los más altos valores de América da a entender que se compenetra, no únicamente de lo que tal hecho significa si no también de cuanto vale la constante lección del General Morazán. Morazán quiso una patria hondureña para los hombres dignos y libres de Honduras. Morazán quiso que Honduras fuera siempre un país de ejemplo permanente por sus libertades, por sus instituciones, por su progreso, y no hay que olvidar estas inspiraciones suyas. Si hay alguna forma de simbolizarlas en su monumento hay también que darles una materialidad sensible para no olvidarlas y, si se quiere ser consecuente con ellas, hay que vivirlas. Hay que vivirlas en la patria hondureña como se quiere que vivan en el mundo entero. Hay que observar que el centenario de Morazán se realiza en estos grandes, dolorosos días que vive la humanidad, en que los hombres representativos de pueblos civilizados pelean por lo mismo que el general Morazán peleó. Hoy se pelea por la libertad, y por la libertad Morazán sacrificó su vida, y lo que hizo al final de ella lo hizo siempre y sobre todo por su patria hondureña, por que él quiso libertad para el ciudadano de Honduras y quiso que su patria cívica viviera racionalmente dentro de los sistemas honestos de gobierno que fueron ensueño persistente de quienes nos legaron patria.

Creemos que éste es el sentido luminoso que trata de dar a la consagración del general Morazán, el general Carías. No creemos que él pueda sentirse satisfecho con rendir al prócer un culto oficial y dar todo por terminado cuando los alguaciles de Tegucigalpa recojan veinticuatro horas después del acto suntuoso, las coronas marchitas con que se adorne el monumento del general Morazán o cuando se apague el eco de los himnos cantados por los escolares de Honduras. En cambio, creemos sinceramente que al revivir el nombre de su glorioso compatriota, el general carías querrá aprovechar ese momento para su nueva profesión de fe política, que concuerde con la magnitud de los elevados ideales de respeto al pensamiento ajeno, de admiración al carácter acendrado de los hombres que aun encadenados continúan siendo libres, de libertad, en fin, que fueron la eterna preocupación del hondureño inmortal.

Si al señor general Carías como Presidente de Honduras se le atribuye el hecho de tener que acudir a procedimientos que no armonizan con el espíritu de las instituciones cardinales de su bella patria, es natural que ahora él elevándose también sobre el plinto del monumento morazánico quiera, como cosa nacida de su espíritu comprensivo, darle como marco a la memoria del patricio hondureño una patria como él la concibió sin grillos, sin cadenas, sin ergástulas, sin prisioneros políticos, sin hondureños de alta o modesta significación en el destierro, es decir, una patria sin rencores, sin prejuicios, sin soberbias de altura; una patria para todos los hondureños, no importa cómo piensen en política, no importa si liberales o conservadores; una patria que pueda ser visitada por las delegaciones que asistan al festival patriótico, por todos sus rincones, por todos sus ángulos; una patria que muestre sus clínicas oficiales dignificadas por sus grandes médicos, y sus escuelas preparatorias orgullosas de sus mentores competentes, y su universidad glorificada por sus catedráticos sapientes y sus cuarteles y sus cárceles (sus cárceles y cuarteles) sin cautivos y sin verdugos. A una Honduras así, que el señor general Carías glorifique con un generoso perdón para los cautivos y una amplia, sincera y decorosa amnistía para los desterrados, podrán acudir, para presenciar los actos solemnes del centenario morazánico, los hombres dignos y las delegaciones que envíen los gobiernos digno de centro y sud América. Sólo a una Honduras así se podrá visitar.

Y ahora, señores Mendieta y Viera Altamirano, a ustedes corresponde decirnos, cuáles podrán ser en este sentido las ideas y propósitos del Presidente de la República de Honduras, General Tiburcio Carías, y cuáles las de ustedes, como morazanistas insignes.

MARIANO TOVAR.

Anúnciase en LA TRIBUNA

A pesar de las dificultades de la Guerra

Tenemos el gusto de informar a los amantes y conocedores de Cerveza, que ya tenemos a la venta, la nueva remesa de la CERVEZA MAS FINA Y DE MAYOR PRESTIGIO que llega al país:

RUPPERT

en latas

ADEMAS:

La mejor Pasta de Dientes: PEPSODENT

Cepillos de Dientes PEPSODENT de Cerdas Naturales y de Nylon, y el conocido

Antiséptico PEPSODENT

NOTA IMPORTANTE: Ponemos en conocimiento de nuestros estimables clientes que ésta es la última partida de Cerveza EN LATAS que recibiremos debido a la prohibición del Gobierno Americano de usar latas para el envase de Cerveza.

DISTRIBUIDORES EXCLUSIVOS:

Costa Rican Trading House Inc.

TELEFONO 3805 —:—:— APARTADO 1710

VISITO AYER MONSEÑOR VOLIO AL SR. ARZOBISPO METROPOLITANO MONS. SANABRIA

Ya el distinguido prelado se encuentra totalmente restablecido de su reciente enfermedad

AMBOS PRELADOS CONVERSARON AMPLIAMENTE DURANTE LARGO TIEMPO

Habiendo estado informando de la enfermedad que aquejaba al señor Obispo Monseñor don Claudio María Volio, quien por varias semanas guardó cama bastante delicado de salud. Sin embargo, ayer tuvimos oportunidad de saber que ya se encuentra totalmente restablecido.

Al medio día de ayer el Prelado realizó una visita al señor Arzobispo Metropolitano Monseñor doctor don Víctor Sanabria, quien muy complacido le recibió celebrando que ya Monseñor ha ya recuperado totalmente su salud.

Ambos distinguidos prelados conversaron durante largo tiempo, habiéndole agradecido mucho Monseñor Sanabria su visita al señor Obispo Monseñor Volio.

LA TRIBUNA celebra vivamente la reposición del ilustre Prelado Monseñor Volio.

MEXICO PROTESTA CON MAXIMA DECISION...

VIENE de la Página UNO ——

Tengo el honor de comunicar a usted lo que mi gobierno en mensaje de fecha de ayer me dice en relación con el hundimiento del barco-tanque petrolero mexicano "Potrero del Llano" en aguas de los Estados Unidos de América, a la altura de Miami, Florida.

El consulado mexicano informó con fecha 14 del actual que el mencionado buque tanque fué torpedeado y hundido frente a las costas de los Estados Unidos de América. El submarino que cometió la incalificable agresión, pertenece a una de las naciones que forman parte del llamado Eje Totalitario.

El barco ostensiblemente demostraba su nacionalidad y navegaba con las luces encendidas de manera de hacer ver con toda claridad los colores de la bandera nacional mexicana.

La tripulación se componía de 35 miembros, todos mexicanos. Hasta hoy sólo 22 han sido salvados y existen razones poderosas para lamentar la pérdida definitiva de los trece restantes que formaban en su mayoría parte de la oficialidad. Este atentado incalificable hace más ostensible el reprochable procedimiento que siguen las Potencias del Eje al conducir las hostilidades en el presente conflicto.

La agresión no sólo contraría y viola los preceptos humanitarios más elementales sino que constituye una flagrante violación al Derecho Internacional, así como a los compromisos que se derivan del Acta firmada en Londres el 6 de noviembre de 1936, que se refiere a la acción de los submarinos respecto a los buques mercantes en tiempo de guerra.

Mi gobierno considera que este acto resulta más injustificable especialmente en cuanto a México se refiere, pues tanto el gobierno mexicano como mi país no obstante las constantes violaciones a las normas del Derecho de Gentes, cometidas hasta ahora por las potencias del eje, invariablemente ha procedido en todos sus actos, sujetándose a los postulados jurídicos únicos que sirven de base para la convivencia de los pueblos civilizados.

México por lo tanto, eleva desde luego su más enérgica y formal protesta y ante la dificultad de precisar la nacionalidad del submarino que torpedeó al barco "Potrero del Llano" ha hecho saber al gobierno de Suecia, a cuyo cuidado se encuentran los intereses de México en Alemania, Italia y Japón, los términos de su protesta contra los tres países del eje, rogándole que se sirva por los conductos que estime pertinente hacer llegar a las cancillerías de los referidos estados, el texto de la presente declaración.

La unión existente entre las Potencias del eje y la alianza que han proclamado siempre, hacen que las tres sean prácticamente responsables solidariamente de los atentados cometidos por las unidades pertenecientes a cualquiera de ella en particular.

México protesta con máxima decisión y reclama las satisfacciones e indemnizaciones a que tiene derecho. Si para el próximo jueves 21 del corriente mi gobierno no ha recibido del país directamente responsable de la agresión, una satisfacción completa así como las garantías suficientes de que serán cubiertas debidamente las indemnizaciones que corresponden por los daños y perjuicios sufridos, el gobierno de la república mexicana tomará inmediatamente las medidas que exige nuestro honor nacional del cual es garante el gobierno mismo y defensor de sus resoluciones todo el pueblo de México.

Mi gobierno de acuerdo con el espíritu y compromisos que existen, de la solidaridad continental, ha hecho del conocimiento de las cancillerías de todas las Repúblicas Americanas el texto de esta declaración y términos de la protesta.

Con esta misma fecha el suscrito dirige atenta nota al Excelentísimo señor Secretario de Relaciones Exteriores de Costa Rica, para cumplir con las instrucciones de mi gobierno.

Debido a lo anterior, me he permitido redactar el presente Boletín y al hacerlo uno mi atento ruego de que para precisar conceptos, tenga a bien darle la publicidad en el importante diario bajo su digna dirección.

De usted atentamente,

Lic. ROMEO ORTEGA,
Ministro de México

Este documento es propiedad de la Biblioteca Nacional "Miguel Obregón Lizano" del Sistema Nacional de Bibliotecas del Ministerio de Cultura y Juventud, Costa Rica.

EN COSTA RICA!!

ESTAN LOS MAS FAMOSOS RADIOS AMERICANOS para

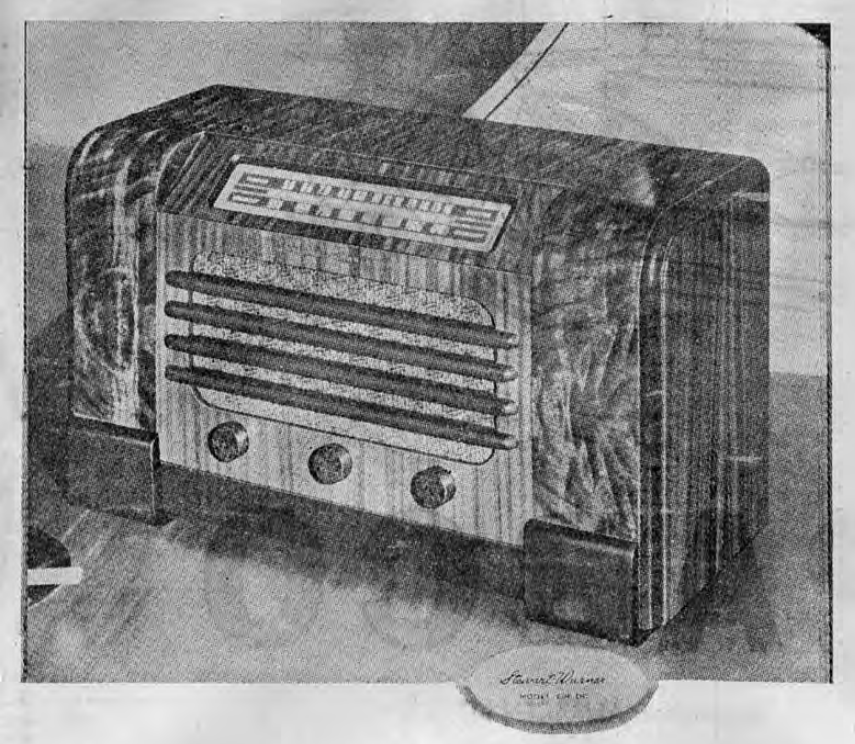

1942

STEWART WARNER

•

VEA QUE MARAVILLA!!

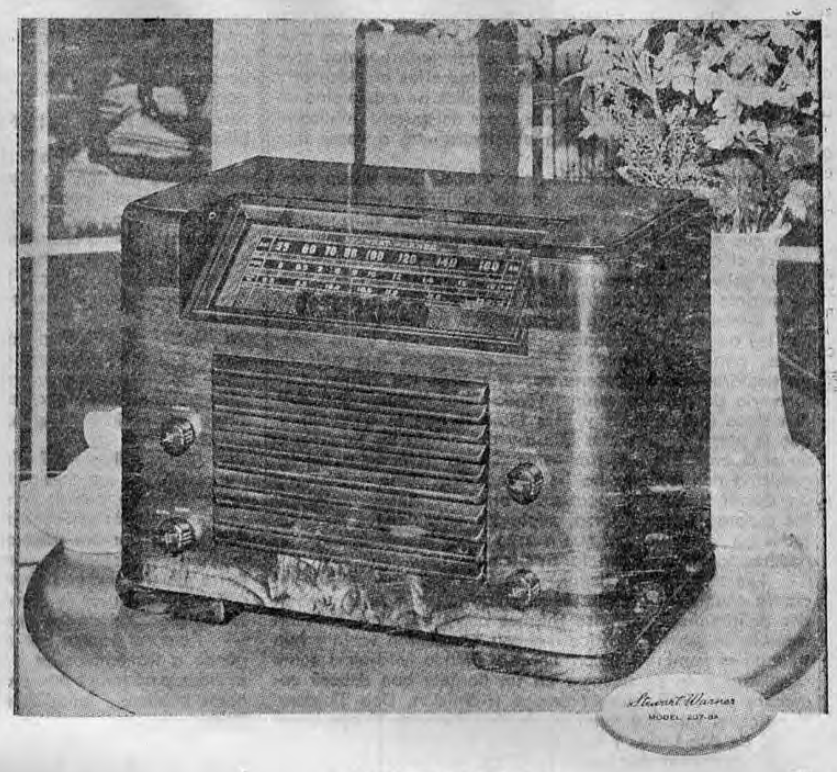

MODELO 206 D C

Bellísima combinación de ondas cortas y largas, 6 tubos y circuito superheterodino: sistema europeo de dial transversal con visibilidad total de las frecuencias. Control de tono con posiciones ajustadas. Altoparlante electrodinámico con caja de gran resonancia. Gabinete de nogal americano de gran lujo.

•

RADIO CONSOLA — 207 D K

Con un derroche de elegancia en estilo y acabado. Los manufactureros Stewart-Warner, presentan la combinación de radio y fonógraco con cambio automático de discos más maravillosa hasta hoy conocida. Altoparlante de grandes dimensiones y caja de resonancia calculada para mejor modulación del sonido. Gran alcance de sintonización y nombre de las ciudades más importantes en el lugar respectivo de la banda. Adaptable para televisión y F M.

•

ULTIMO DESPACHO
NO VUELVEN MAS!!

RADIO CONSOLA, :::: MODELO 207 D K

MODELO 207 B A

Modelo de BANDAS ENSANCHADAS con 7 tubos, gran potencia de salida, alto parlante electrodinámico extra largo, con caja acústica de mayor armonía y control de tono en posiciones ajustadas. Antena "Built-in loop" dentro del mismo gabinete para reducción casi total de los ruidos atmosféricos. Acabado en fino nogal americano con marcos en incrustaciones atractivas.

GARANTIZAMOS

Existencia permanente de toda clase de repuestos y servicio de revisión, calibración y reparaciones, mediante nuestro TALLER debidamente equipado con los más finos y modernos instrumentos, que gustosos mostraremos a solicitud.

LO MAS MODERNO
LO MAS ELEGANTE
LO MAS FINO Y MEJOR

•

GRAN EXHIBICION

ALMACEN ELECTRICO

Este documento es propiedad de la Biblioteca Nacional "Miguel Obregón Lizano" del Sistema Nacional de Bibliotecas del Ministerio de Cultura y Juventud, Costa Rica.

CAMPO CEDIDO

Levantándole las faldas a la farsa del llamado PICADISMO

CON SOLO SABER QUIENES SON LOS SANTOS GRANDES DE ESA PROCESION YA SE SABE A DONDE VA EL PARTIDO Y QUE SE PROPONE HACER

Manifestaciones VOLUNTARIAS y adhesiones ESPONTANEAS nutren las filas de esa troupé de vo latineros que ahora van de pueblo en pueblo

EL PICADISMO DICE QUE A EL NO LE INTERESAN LOS VOTOS DE LOS CIUDADANOS NI LA VOLUNTAD POPULAR

Madrugando, impulsados por un afán no disimulado de voracidad y de codicia, un grupo de politiqueros ya muy señalados y muy "ventajosamente" conocidos por los costarricenses están cayéndole en estos días a las poblaciones del país. Las gentes los miran llegar no simplemente con asombro, sino con verdadero disgusto. Sus caras son muy conocidas y están perfectamente catalogados: viejos vividores del presupuesto, "brochas" de todos los presidentes y tránsfugas de todas las causas, para ellos no existe sino un propósito, el de no ser desacomodados del puesto público ni desprendidos de la teta presupuestívora que a veces maman a dos carrillos.

Hace cuatro años, hace ocho y hace doce y aun más, los vimos con el espinazo curvado lamiendo las botas del que mandaba. Y cada cuatro años los hemos visto, con el asco que produce hecho tan indigno, volverse como jauría contra el que cayó y ya nada puede dar, para endiosar al nuevo gobernante de cuya generosidad a costa del país han de medrar por otro cuatrienio. Hoy muerden la mano que ayer lamieron y mañana hincarán sus colmillos en la que hoy les paga sus alabanzas. Sus caras son de sobra conocidas, como sus nombres. Estamos seguros que más de un nombre—media docena por lo menos—se vienen a la memoria de quienes están leyendo estas líneas. Son más conocidos que la ruda y más temidos que el chapulín o que la plaga de las ratas que a veces arrasa los sembrados en el Guanacaste. Y tras estas figuras destacadas del logrerismo político que ha hecho cátedra de la frescura y la desvergüenza, se agazapan otras desteñidas figurillas, los coristas de esta farsa, segundos palafreneros conquistados por los brillos del que manda o por la mísera soldada, muchas veces dada en la trastienda.

Los pueblos ven llegar, en estos días, como se ve llegar la troupe de una carpa de volatineros, a estos conocidos politiqueros. Son los mismos por todas partes. Han armado un partido político que es un cascarón vacío y han tomado el nombre de don Teodoro Picado Michalski como candidato a la presidencia en un período que deberá comenzar en 1944, salvo prórroga u omisión. Don Teodoro, sí señor, el que fué ministro de don Ricardo. Y que luego lo fué de don León. Y que también fué hombre contra don Ricardo y contra don León. El mismo que pronunció arreba tados discursos en defensa de don León. Del don León que lo llevó al Instituto de Alajuela sacándolo de la United en donde se entretenía con el caso de los muertos del Virilla. Don Teodoro, el defensor de Franco que hoy defiende la democracia. Símbolo muy propio del partido que acaudilla, flor de ese perfumado rosal.

Las candidaturas presidenciales se incuban en el corazón de los pueblos cuando el candidato es republicano y demócrata de verdad. No se ha incubado esta candidatura en ese nido sino en la conspiración de apetitos que tratan de retener, para un círculo de políticos que han me drado a la sombra de todos los gobiernos sucesivos desde hace unos años, la sartén del poder. Basta oírlos decir, después de cada una de sus visitas-fracasos, como las de Miramar y la de Puntarenas, que a ellos los votos del pueblo los tienen sin cuidado. Temblarían si mañana se vieran obligados—como van a verse por la voluntad de los costarricenses—a una elección limpia, a un cotejo cívico verdadero en que se cuenten rectamente los votos que caen en las urnas. Hoy creen ellos que son un chanchullo que se está tramando, una picardía que está dando sus primeros pasos, un tamal cuyas hojas han de envolver la voluntad de los ciudadanos costarricenses que todo se lo aguantan, según su confiado criterio. Y para darle a todo eso apariencia de verdad, para engañarse y para engañar a quienes quieren engañar, los politiqueros picadomichalkistas llevan su farándula de pueblo en pueblo y publican adhesiones con bombo y platillos. Pero ¿quiénes son esos que van de aquí para allá y qué adhesiones son las que se publican?

Don Teodoro Picado Michalski va a Puntarenas. Y coincide su ida con un viaje anual que la empresa eléctrica del ferrocarril nacional da a sus empleados. Todos ellos picadistas "tan voluntarios como espontáneos". Porque todos han firmado la adhesión, peleándose el campo por poner de primeros la firma. Pero es que a Puntarenas don Teodoro había ido allá por los días de la Semana Santa y fué tan sonada la rechifla que lo acogió que era necesario desvanecer aquella impresión. Y entonces se pensó que yendo los "voluntarios" picadistas del ferrocarril, "voluntarios" que a su hora sabrán por quién han de votar, podrían ahogarse los silbidos que fueron la manifestación honrada y sincera de un pueblo que quiere elegir a su presidente y que no desea que se lo impongan.

¿Y las adhesiones? No hay más que examinarlas para ver que o son los empleados públicos obligados a escuchar la voz del amo, o la de personas que tienen que defender algo, por ejemplo un contrato, una canongía, una promesa. Aliarse del hambre para obligar las conciencias, no puede nunca ser satisfactorio para ningún candidato presidencial. Entre eso y comprar el honor de una mujer no hay diferencia, pues es abusar de la miseria, insultar la pobreza y afrentar la dignidad de los desvalidos.

Pero así vamos haciendo esta farsa de partido. Obligando a los empleados a firmar, porque si no serán despedidos y no habrá pan en su casa. Cogiendo adhesiones en obras públicas, en el ferrocarril o en los cuerpos de policía.

El pueblo que es la masa electora ve todo esto y espera. Ve como al club teodorista de esta capital no llega nadie. Ni el mismo candidato llega, ni su jefe de acción el Pollo Fernández. Dicen que al primero lo conocen en el club por la cantidad de retratos suyos pegados en las paredes. El pueblo ve cómo las figuras más prestigiosas de esa troupe van de pueblo en pueblo y sabe como proceden en caso como éste de Miramar, cuando después de entrar con 37 jinetes contados uno por uno, envían telegramas en que hablan de una "triunfal entrada al frente de 300 jinetes".

Se puede engañar a uno todo el tiempo. Se puede engañar a muchos durante un tiempo. Pero no se puede engañar a todos todo el tiempo. Faltan veinte meses para las elecciones y ya no se engaña a nadie, porque con sólo saber quiénes son los santos grandes de la procesión teodorista y con sólo ver esas adhesiones "espontánea" y esas manifestaciones "voluntarias" ya se le levantan las faldas a la troupe de volatineros y la farsa queda con todas sus vergüenzas al aire.

JUAN DEMOCRATA.

PARA PINTAR MEJOR

y ECONOMICAMENTE...

Siempre

PABCO

Importador: ALMACEN KOBERG

DE FIESTA LOS NORUEGOS EN ESTE DIA

Se celebra el día de su constitución, y hablará desde Londres el Premier Noruego

LA LEGACION BRITANICA EN ESTA CAPITAL CONTRIBUYE A LA FAUSTA CELEBRACION

Legación Británica, San José de Costa Rica, 17 de mayo, 1942.
Señor General don
José María Pinaud,
Director de LA TRIBUNA
Ciudad.

El Día de la Constitución de Noruega que se celebra hoy, 17 de mayo, será conmemorado por la British Broadcasting Corporation con una transmisión especial que se escuchará en Costa Rica, de las 7 a las 7.15 de esta noche. El premier noruego, encargado del despacho, dirigirá un saludo a todos los noruegos en el mundo.

En la Hora Británica auspiciada por la legación británica en esta ciudad se difundirá un comentario al margen del gran día de Noruega y se tocará el Himno Nacional de la valiente nación escandinava que lucha en las filas de las naciones unidas por su libertad.

Todos los conceptos de mis cartas publicadas en LA TRIBUNA deben tener aplicación con respecto a don José Durán Santillana

Dice Monseñor Sanabria, arzobispo de Costa Rica en carta dirigida al doctor M. Durán

Arzobispado
San José de Costa Rica
San José, 16 de mayo 1942
Sr. Dr. Don M. Durán
Ciudad,
Muy distinguido doctor:

Tengo especial complacencia en acusarle recibo de su fina y muy atenta carta de esta fecha, y en contestación a ella plácame manifestarle, con toda sinceridad, que todos y cada uno de los conceptos contenidos en mis cartas publicadas en LA TRIBUNA de ayer, pueden y deben tener cabal aplicación con respecto a su muy distinguido abuelo, don José Durán Santillana. Al mismo tiempo celebro sobre manera que usted, con gentileza que mucho lo honra, me haya brindado la oportunidad de dejar constancia de estos mis sentimientos.

Lo saluda con toda consideración su muy Atto. y S. S.

VICTOR SANABRIA M.

En Costa Rica, como en Nueva York, como en Buenos Aires...

"EL SESTEO" se honra presentando su Domingo de Gala en medio de la alegría jocunda de Mayo.

TEQUILAS:
Almendrado, aperital, demi-sec, amer picón

REFRESCOS:
Leche malteada y milk shakes de fresas naturales
Champola—Papayín

COCKTAILS:
Old Fashioned
Daiquirí
Danubio Azul

HELADOS:
Guanábana, Fresa, Vainilla, chocolate, Ron

—o—

RESTAURANT:
Cocktail de almejas frescas
Sopas "Cambells"
Crema de Ostras
Crema de guisantes
Ensalada de palmito
Ensalada de espárragos
Entremés de jamón danés
—o—
Taquitos a la mexicana
CANELONES ROSSINI
Arroz con almejas
Omelet de queso Kraft
Pescado a la marinera
Lomito al champignon

POSTRES:
Albaricoque de California en brandy
Fresas con helado de crema "Rascacielo" Sundae
Sundae de chocolate

POUSSES:
Menedictine—Apricot—Café
Curacao—Nance—Banano
Blackberry

Orquesta Murillo, con los últimos "Hits" bailables. Una expresión del cosmopolitismo en un rincón gratísimo de Costa Rica

SUPERPRODUCCION

Es alarmante la cantidad de leyes promulgadas y las que se anuncian.

¡Luego dicen que no producimos nada!

Los griegos tenían una palabra para "orquesta"

INTERESANTE HISTORIA DE LA SINFONIA

El año de 1920 aparece esmaltado con letras rojas en la historia de la música, pues fué en aquella fecha en que surgió un movimiento revolucionario que diseminó por todo el mundo las obras de los grandes maestros. El Catálogo RCA de aquella fecha describe este acontecimiento en los siguientes términos:

"Bajo la dirección magistral de Leopoldo Stokowski, la Orquesta de Filadelfia ha ocupado un lugar predominante entre las orquestas sinfónicas de los Estados Unidos. El éxito reciente de la Compañía Victor en grabar magníficos discos de una orquesta sinfónica completa nos ha permitido ofrecer grabaciones de la orquesta de Filadelfia bajo la dirección de la mágica batuta de su eminente maestro. Hay algo misteroso en el hecho de que la superficie negra de un disco fonográfico pueda contener los esfuerzos aunados de casi un centénar de músicos.

Esta es la historia interesante sacada a la luz del día por Perry Girton distribuidor RCA Victor en esta localidad. Es una historia de gran atracción que tiene un significado muy importante para muchos.

El resurgimiento y desarrollo de la música y de las grandes orquestas sinfónicas es algo que data desde hace muchos años y brilla con el esplendor de numerosos nombres gloriosos, pero con anterioridad al año de 1920 la influencia espiritual de la música sinfónica no llegaba hasta la multitud porque las grandes sinfónicas eran pocas, sus itinerarios muy limitados y sus repertorios pequeños y repetidos excesivamente. Con la presentación en 1920 de una gran orquesta sinfónica en el mundo de la música grabada, RCA Víctor inició un movimiento artístico que ha puesto las grandes obras sinfónicas, interpretadas magistralmente por eminentes agrupaciones musicales dentro del recinto íntimo del hogar.

Actualmente la diseminación de la música grabada va escalando alturas aún más elevadas, secundada eficazmente por la universalidad que la radio y la cinematografía sonora ha impartido al arte musical, por la amplia publicidad dada a los famosos artistas y compositores, por el descubrimiento por parte del público de nuevas delicias que brotan con esplendor indescriptible de las obras inmortales de los grandes maestros y por la modalidad de los precios de los discos.

Restituídos a sus puestos serán los 300 trabajadores del Pacífico

La falta de cemento que originó el paro de varias de las obras que realizaba esa Empresa, determinó el recorte de trabajadores de la misma, como en su oportunidad lo informamos.

Cinco escuelas y dos muelles, figuran entre las obras que en cuanto no más se cuento con el cemento pedido al exterior se terminarán

INICIASE LA CONSTRUCCION DEL ANDEN PARA TRENES MAÑANA

En relación con los trabajos que realízanse bajo el control de la Administración General al Pacífico, tuvimos oportunidad de informarnos ayer tarde de que el crecido número de trabajadores que ha tenido que ser despedidos de dichos trabajos será restituído en sus puestos cuando se logre la llegada de la considerable cantidad de cemento que se ha pedido desde hace largo tiempo al exterior y que a causa de las dificultades de la navegación y a las limitaciones creadas por la guerra, no ha podido llegar al país. Suman casi trescientos, los trabajadores que se han visto separados de esas obras que comprenden la construcción de varios plantes les escolares, dos muelles, reparación de varios edificios pertenecientes a la empresa etc.

En lo que se refiere a los trabajos de construcción del andén o plataforma para trenes anexa a la estación central de esta capital, se nos informa que esta misma semana se iniciarán, toda vez que ayer quedaron completamente desarmados los galerones de la antigua bodega, único rastro que quedaba de las antiguas obras del ferrocarril, a las que han sucedido los magníficos edificios que al tiempo que constituyen una muestra del adelanto y mejoramiento de la empresa bajo la experta dirección del licenciado don Claudio Cortés, viene a ser magníficos motivos de decoración urbana.

MUSSOLINI PRESIDIRA MAÑANA UNA GRAN ASAMBLEA FACISTA

ROMA, 16 UP. — Anuncia la agencia Stefani que Mussolini y otros jefes militares presidirán el lunes una gran reunión del partido fascista.

Acuerpa la Municipalidad el Proyecto de la Cámara de Comercio sobre generalización de la patente de 2 por mil

POR ACUERDO FIRME TOMADO EN LA ULTIMA SESION SE ACORDO INSTAR A LA SECRETARIA DE GOBERNACION PARA QUE PRESENTE AL CONGRESO ESE PROYECTO

Esa patente es sobre el valor de las importaciones y cobro de ese impuesto en las aduanas

Se nos ha informado del importante acuerdo tomado por la Municipalidad de San José en su última sesión, a fin de acuerpar un proyecto de la Cámara de Comercio, que se considera beneficioso y práctico para el comercio importador.

El acuerdo tomado, es firme y a iniciativa del regidor presidente don Virgilio Calvo Brenes y es para instar muy atentamente al señor Secretario de Gobernación, para que presente al Congreso el proyecto de ley de la Cámara de Comercio, sobre la generalización de la patente del 2 por mil sobre el valor de las importaciones y sobre de ese impuesto en las aduanas.

La cámara al formular tal proyecto, ha tenido en mente facilitar su cobro, en forma que sea menos molesta para el comercio importador, por lo que su implantación será conveniente.

INTERVENCION A LAS ORGANIZACIONES OBRERAS Y CAMPESINAS EN LA INTEGRACION DE LAS COMISIONES DE SALARIO

Las organizaciones obreras se han dirigido en ese sentido al secretario de gobernación

SE ENVIARA UNA TERNA A LA CITADA SECRETARIA, PARA QUE DE ELLA SE ESCOJA EL MIEMBRO QUE REPRESENTARA A LAS CLASES OBRERAS Y CAMPESINAS

Ofrecen esas organizaciones amplia cooperación con el ejecutivo en la solución de los problemas sociales

Ultimamente el poder ejecutivo ha venido emitiendo acuerdos designando las nuevas comisiones de salario mínimo que deberán actuar en el próximo período legal. Como se sabe, en todas y cada una de las comisiones que designa el ejecutivo se nombran, además de la autoridad respectiva en representación del gobierno, dos representantes de los obreros y dos de los patrones.

Ayer supimos que las organizaciones obreras han planteado una gestión ante la secretaría de gobernación.

Piden ellas que se varíe la forma de integrar las comisiones de salarios, dándose una intervención directa a las organizaciones obreras y campesinas.

Se expresa en la gestión de referencia que los sindicatos obreros están en la mejor disposición de cooperar con el poder ejecutivo — cuya actitud aplauden — en la solución de los problemas sociales; y que una manera de realizar esa cooperación, sería dándose a las organizaciones obreras y campesinas una intervención más directa en las comisiones de salarios.

Propónese que las organizaciones obreras envíen a la secretaría de gobernación una terna, para que de ella se escoja el miembro que habrá de representar en la comisión de salarios a los sectores obreros y campesinos.

"LA TRIBUNA" ENTREGA A LA REPRESENTANTE . .

(VIENE de la página UNO)

tado meses antes en Costa Rica y había sido nuestro amigo, un ala del avión que infortunadamente cayó en nuestro litoral del Atlántico. Tuvimos en gusto en estos días de recibir la visita de la ilustre periodista mexicana Teresa Tallien, representante del gran diario mexicano "Excelsior" y nuestro director ha puesto en sus manos esa reliquia para que vuelva por medio de tan gentil mensajera a su patria. El envío de la reliquia preciosa fue hecho por medio de la siguiente carta de general Pinaud a su colega:

Señora de todo mi respeto y simpatía:

Desde hace años guarda esta casa de LA TRIBUNA una de las alas del avión en que perecieron Sidar y Rovirosa en nuestras playas del Atlántico.

Es una ala dorada que el destino arrancó al avión del gran Pablo Sidar, que, como nuevo Icaro, surcaba el espacio llevando mensajes de esa cordialidad que sólo México y los mexicanos envían a los otros pueblos de Indo-América.

Pensando que nadie mejor que usted puede llevar en las rosadas suyas esta brillante y dorada ala que dejara tendida sobre la arena la tragedia misma que arrancó la vida a dos valientes argonautas, le ruego aceptarla para que vuelva a estar bajo el mismo cielo de donde partiera llena de fe y de esperanza.

Esta reliquia del heroismo mexicano le dirá a usted, embajadora de una belleza auténtica y de una mente robusta, así como a todos mis colegas del periodismo de México cuánto es mi cariño y mi simpatía por su México querido y por ustedes todos.

Le saluda fraternalmente su admirador y colega,

JOSE MARIA PINAUD

Este documento es propiedad de la Biblioteca Nacional "Miguel Obregón Lizano" del Sistema Nacional de Bibliotecas del Ministerio de Cultura y Juventud, Costa Rica.

Desvelo?

Tome al acostarse una Pastilla DORMITAL, el remedio inofensivo para hacer dormir.

Dormital

¡Tranquiliza los nervios! Hace dormir como un niño!

LA GUERRA HA PROD...

(VIENE de la Página UNO) —— ricanos, que tienden en estos momentos a buscar entre sí los elementos que se han vuelto de costosa y difícil adquisición en los Estados Unidos. Inglaterra y Canadá, y posiblemente ello traiga como consecuencia un resurgimiento de la capacidad industrial de estos países".

Al respecto el señor director general de Estadística hace ver que en cuanto a Argentina la importación de Costa Rica aumentó del 0.08 que resultó en 1939 al 0.67 por ciento en 1941; y que en cuanto a México aumentó del 0.13 en 1939 al 1.05 en 1941. Y así cita el aumento de porcentaje en las importaciones en cuanto a otros países latinoamericanos.

NORUEGA ES EJEMPLO DEL GENERO HUMANO

S. M. HAAKON VII
Rey de Noruega

Celebran hoy los ciudadanos noruegos, y con ellos los ciudadanos libres de todo el mundo civilizado, el Día de su Constitución. Esta gloriosa efemérides que en otros años quizás pasó desapercibida, es en estos momentos una fecha simbólica que abarca en su heroico simbolismo los cuatro puntos cardinales del orbe.

Noruega está dando en estos instantes un alto ejemplo al mundo. Si cayó por el peso de la fuerza bruta y la traición de un "quisling", no es menos cierto que sosteniendo contra su corazón toda la brutalidad del nazismo, está dando elocuentes demostraciones de su amor a la libertad y a la decencia en cada rincón de su extensión territorial, en cada pedazo de su suelo, en cada púlpito, en cada hogar, en cada hombre, mujer o niño noruegos. Y contemplamos con honda emoción a un pueblo efectivamente viril caer desangrado a balazos y a bayonetazos por su apego a la libertad, a la democracia y al progreso. S. M. Haskon VII, monarca de Noruega, debe estar íntimamente orgulloso de los que son, más que sus súbditos, sus compatriotas. Y el mismo género humano debe llenarse de orgullo al contemplar que forman parte suya los hombres de Noruega.

Este día no es de tristeza. Este día es de esperanza. Cada momento está más cerca la resurrección de la libertad en aquel blanco país del norte, donde ella misma, la paz, el trabajo y la laboriosidad tuvieron su asiento.

Por eso, con alborozo jocundo y pródigo, real y sincero, queremos saludar a su monarca, al pueblo de Noruega y con especialidad a su cónsul general en Costa Rica, Mr. Sigurd Roy y a su gentil señora esposa, doña María Eugenia Jiménez de Roy, vínculo gratísimo de la amistad entre aquel heroico pueblo y el costarricense.

MR. SIGURD ROY
Cónsul General de Noruega

—o—

Queremos reproducir en campo de honor el mensaje que el pasado 2 de abril dirigió el primer ministro noruego, con ocasión del segundo doloroso aniversario de la invasión de Noruega por los cerdos nazistas. Dice así este conmovedor mensaje:

Los dos años que han pasado desde 9 de abril 1940 son dos hojas oscuras en nuestra vida. Son más oscuras y llenas de horror e injusticia que cualquier otra que ha sido escrita en nuestra historia o "saga" de mil años.

Estas dos hojas no se arrancarán de nuestro libro de historia, y aunque se pudiera hacer nunca olvidaremos lo que contienen.

No será olvidado que los alemanes, sin ninguna provocación de nuestra parte, atacaron, ocuparon y despojaron nuestro país. No será olvidado que quemaron y destruyeron nuestros pueblos y ciudades. No será olvidado que metieron en cárcel, torturaron y mataron mujeres y hombres que amaban a la libertad. Y tampoco será olvidado que unos pocos traidores ayudaron a los alemanes hacer esta infamia.

El día de la victoria todo esto será recordado.

JOHAN NYGAARDSVOLD,
Primer Ministro del gobierno Noruego. — En Londres — Inglaterra.

Para su jaibol,
Para su coktail,
Para sus fiestas,

tenga siempre los famosos whiskeys americanos,

OLD TAYLOR-BOURBON
MOUNT VERNON - RYE
OLD OVERHOLT - RYE

Cualquiera de ellos es tan bueno como el mejor whisky

Unicos Distribuidores:

LA CENTRAL DE LICORES

TROPICAL COMMISSION Co
Sigurd Roy
Teléfono 3432 - FRENTE A LA BIBLIOTECA NACIONAL - Apartado 661

DE ACUERDO COSTA...

(VIENE de la Página UNO) —— torizados para realizar las gestiones tendientes a la realización del proyecto.

CONSULTA A LOS GOBIERNOS

Se convino en que el gobierno de Nicaragua, por medio del señor secretario de educación pública doctor don Jerónimo Ramírez Brown realizará las consultas del caso con los gobiernos de todos los seis países de Centro América. Y al efecto el señor Ramírez Brown se dirigió a sus colegas los secretarios de educación pública de dichos gobiernos.

DE ACUERDO PANAMA Y HONDURAS

Los gobiernos de Panamá y de Honduras han contestado a la secretaría de educación pública de Nicaragua manifestándole que están de acuerdo con la iniciativa y en la mejor disposición de tratar ampliamente el asunto.

LOS GOBIERNOS DE CUATRO PAISES DE ACUERDO

En consecuencia, de acuerdo con la respuesta de los citados gobiernos, son cuatro los países que están de acuerdo con el proyecto de unificación o sean los de Costa Rica, Nicaragua, Panamá y Honduras. Como se ve, pues, el proyecto va muy bien encaminado y es factible la unificación.

EN CUANTO A GUATEMALA Y EL SALVADOR

Ahora está pendiente la respuesta de los gobiernos de El Salvador y de Guatemala que no ha sido dado oficialmente. Pero según informes que se tienen dicha respuesta se producirá en forma favorable al proyecto mencionado.

CONFERENCIA CENTROAMERICANA

Una vez que se produzcan todas las respuestas se procederá inmediatamente a la convocatoria de una conferencia centroamericana en la que el proyecto será ampliamente discutido para aprobar la forma de unificación de los sistemas educacionales de los seis países de Centro América.

AJUSTAR ESTRICTAMEN ..

(VIENE de la Página UNO) —— dos por la Secretaría de Fomento superan en mucho a los correspondientes en el presupuesto, que fue elaborado procurando la nivelación.

En uno de sus párrafos, dice el señor Escalante: "Considero que si no nos ajustamos estrictamente a las sumas del presupuesto en los meses venideros, la situación fiscal, ya muy difícil, tomará caracteres alarmantes, por lo que me permito muy atentamente pedir su cooperación para hacer un esfuerzo y reducir los gastos al nivel del presupuesto.

Luego agrega que comprende lo difícil que tendrá que ser esto, pues no es conveniente el paro de trabajos, creando otro problema social más grave, el de la desocupación, pero que conociendo su empeño por cooperar a la buena gestión administrativa del doctor Calderón Guardia, le hace esta atenta súplica.

TAN SUAVES

como la brisa del mar!!

MAS FRESCOS por ser manufacturados en el país

INVENTARIO DEL CAFE QUE EXISTE EN EL PAIS DESTINADO AL CONSUMO ..

(VIENE de la Página UNO) —— pone la ley Nº 18 y el artículo 18 del Decreto Ejecutivo Nº 9, ambos de 25 de octubre de 1940, y vistas las reformas introducidas por la Junta de la Oficina de Cuotas de Café al Reglamento para la venta y exportación del café de la cosecha 1941-42, en sesión de 12 de los corrientes y a instancias de la misma.

EL PRESIDENTE DE LA REP.
DECRETA:

Modifícanse los artículos 15 y 19 del decreto Nº 12 de 14 de noviembre de 1941, en la forma siguiente:

Artículo 15. — La entrega de café subastado en la Bolsa la hará el vendedor al comprador o adjudicatario el día que señale la Oficina, dentro de los seis siguientes al de la subasta, en presencia del funcionario designado por la misma para ese objeto. Tanto el vendedor como el comprador o adjudicatario quedan obligados a acatar lo antes dispuesto, y en caso de incumplimiento incurrirán, el primero, en las sanciones establecidas por el artículo 29; y el segundo, en la pérdida del depósito exigido por el artículo 12 del Reglamento de la Bolsa, y suspensión además en los casos de reincidencia de sus funcionarios como comprador adscrito de aquella Institución. En el momento de la constatación del café en el beneficio, a que se refiere el artículo 14, los funcionarios de la Junta asegurarán con marchamos el cierre de los sacos.

Los marchamos sólo pueden colocarse y suprimirse por funcionarios o comisionados de la Junta. Le será aplicado al tenedor o dueño del café, el impuesto o multa ley Nº 18 de 25 de octubre de 1940, en su texto vigente, si de la inspección que en cualquier momento llegare a practicar la Oficina por medio de sus personeros, apareciere:

a) Suprimidos o alterados los marchamos que aseguran el cierre de los sacos en poder suyo;

b) Menores las cantidades de los sacos antes dichos o de su contenido, o no aparezcan del todo;

c) Que los sacos de café arriba mencionados hubieren sido vendidos sin la debida autorización de la Oficina.

La oficina ordenará a sus funcionarios o comisionados la supresión de los marchamos que aseguran el cierre de los sacos, cuando el interesado lo pida con el objeto de disponer del café para el consumo público, bien sea tostado y molido o crudo para su expendio al detal, siempre que el dueño justifique la cantidad que pretende usar, con el detalle, que tendrá el carácter de declaración jurada, de las cantidades usadas en la semana precedente.

La Oficina podrá autorizar la emoción y restitución de marchamos a fin de que puedan ser exhibidas muestras destinadas a exhibir el producto.

Artículo 19. — La exportación de café no se permitirá, salvo permiso especial de la Junta, después del 31 de agosto para el de la Cuota a) y después del 30 de setiembre para el de la Cuota b).

El café vendido y no exportado en las fechas señaladas en el párrafo precedente, quedará depositado en el dueño, a la orden de la Oficina, por todo el tiempo de la vigencia de la ley Nº 18 de 25 de octubre de 1940, a cuyo efecto aquélla asegurará el cierre de los sacos o bodegas en que se contenga el café, con marchamos o con los medios que juzgue más adecuados.

Transitorio. — El café de consumo interno existente a la fecha en poder de compradores o adjudicatarios, será asegurado con marchamos por funcionarios de la Junta y el uso del mismo estará sujeto a los requisitos y sanciones fijados por el artículo 15, reformado por el presente decreto.

Los dueños, administradores o gerentes de bodegas públicas o particulares, fábricas tostadoras, almacenes corrientes, o generales de depósito están obligados a suministrar a los funcionarios de la Junta, en el término que lo soliten, un inventario de la totalidad del café que tengan en su poder, así como a permitirles la constatación de ese inventario y a facilitarles la sellada con marchamos de los sacos en que se contenga el de consumo interno.

La infracción a lo aquí dispuesto, será castigada con las penas que indica el artículo 29.

La Oficina tomará las disposiciones para asegurar con marchamos el cierre de los sacos de café que concierne al remate del día 18 de este mes, en la forma y en los términos que juzgue convenientes.

Este decreto rige desde el día de su publicación.

Dado en la Casa Presidencial.— San José, a los dieciséis días del mes de mayo de mil novecientos cuarenta y dos.

R. A. CALDERON GUARDIA
El Secretario de Estado en el Despacho de Fomento y Agricultura
JORGE ZELEDON

CAMPO PAGADO

El Diputado don Aristides Baltodano NO HA SIDO CONF RATERNO...

Es absolutamente falso que D. Aristides Baltodano haya sido soldado activo militante y contribuyente de la Confraternidad Guanacasteca.

Vino a sus filas como despechado cortesista para usarlas de mampuesto contra el presidente que le jugó una diputación.

Entró como "falso simpatizante" y trajo diez a veinte colones que nos enviara otro simpatizante que fueron ocupados para imprimir una hoja suelta que él mismo se encargó de hacer contra don Adriano Urbina.

Luego, nunca participó en ninguna decisión del Partido ya que este señor nunca perteneció al comité dirigente de nuestra agrupación. Agradeceríamos al presidente Calderón Guardia que después del atropello electoral, llevado a cabo con tanta sangre fría y premeditación, no trate de justificarlo con gentes de la calaña politiquera de don Aristides Baltodano.

Comité Provincial de la Confraternidad Guanacasteca
Liberia, Mayo de 1942.

PROCLAMA DEL PRESIDENTE CALDERON...

(VIENE de la Página UNO) ——

Rafael Angel Calderón Guardia, Presidente de la República, al pueblo costarricense:

Costarricenses: En mi último mensaje al Congreso os anuncié el envío de un proyecto de reformas a la Constitución introduciendo en ella un capítulo denominado "De las Garantías Sociales".

Estas reformas, largamente meditadas y sentidas en mi conciencia de cristiano, marcan no sólo un anhelo del gobernante que comprende el poder como un medio de acercarse a las verdaderas necesidades de su pueblo para tratar de resolverlas, sino, también, el comienzo para éste de una vida espiritual, moral y material más digna y más acorde con su tradición de libertad y democracia.

La Constitución de 1871 marcó el proceso histórico en que nuestra Patria adquirió, sólidamente, todos los principios de libertad humana a que un pueblo libre podía entonces aspirar. Ellos no quedaron impresos en el papel; la conciencia pública los ha vivido profundamente y no hay fuerza humana que los pueda desarraigar. Nuestra fama de pueblo libre y democrático ha traspasado las fronteras y en el resto de las comunidades dignas se cita nuestro caso con orgullo.

Setenta y un años más tarde el Gobernante que ha sentido latir cerca del suyo el corazón del pueblo costarricense y prefiere abandonar el Poder antes que divorciarse de sus justos anhelos, viene a ofrecer al país, en resguardo de su propia seguridad y de su hermosa tradición, una serie de garantías que son el complemento de su libertad política puesto que serán las bases de su libertad económica. No puede ser políticamente libre un pueblo que confronta problemas de miseria, de niños abandonados o de ancianos sin esperanza de terminar en paz sus últimos días. No puede ser libre un gobernante que cierre sus ojos ante el creciente conflicto de fuerzas sociales que pueden llegar a ser irreconciliables. El gobernante cristiano debe aspirar a la unidad verdadera de la nación y por eso tiende la mano a capitalistas y a trabajadores a fin de que construyan con estos principios—sinónimo de armonía y progreso—la felicidad futura de nuestra querida Costa Rica.

San José, mayo 15 de 1942.

R. A. CALDERON GUARDIA.

SI EL ALZA DEL SALARIO PASA A SER LEY LA MITAD DE LOS TRABAJADORES QUEDARA CESANTE

NO PODEMOS VER CON BUENOS OJOS LO QUE SE TRATA DE LLEVAR A CABO CON IMPONER POR MEDIO CASI COERCITIVO EL PAGO DE SALARIOS MAS ALTOS

El momento es peligroso para esas innovaciones que estarían muy bien si el país estuviera en otra situación y no en la que vivimos en que una medida legal como la que se pretende viene a ser peligrosa, imprudente e inconsulta, dice don Marino Meneses

Los que en este momento estamos al frente de pequeñas industrias, no podemos ver con buenos ojos lo que se trata de llevar a cabo con imponer por medio casi coercitivo el pago de salarios a los que nos ayudan en nuestros trabajos; bien estaría que a eso se llegara cuando el país esté boyante, cuando los negocios dejen utilidades notables o aunque fuesen aparentes, no en el presente caso que salvo muy pequeñas excepciones, los negocios no dan para hacer filigranas. Me parece hasta peligroso que en este memorable instante se llegue a esa pretensión Las resultas no se harán esperar, porque la mayor parte de los que tienen cierto número de trabajadores tendrán sin duda que hacer recortes y sólo dejarán la mitad, para de ese modo dar cumplimiento a la disposición que se dicte. Si a esto se llega no será nunca como un medio de represalia, sino que se tendrá que recurrir a ello por fuerza mayor y de este modo como he manifestado anteriormente, dar cumplimiento al nuevo servicio legal que se imponga. Esto que ahora expongo es el clamor de un considerable número de industriales y agricultores que a todos, a una voz, consideran imprudente e inconsulto el sistema enunciado. Es bueno que los señores del Ejecutivo y Congreso piensen debidamente en el pro y contra de este negociado, que aparentemente parece no tener importancia, pero estudiando el asunto en el propio terreno, si la tiene y grande. Hago estas manifestaciones por haberme comprometido con algunos interesados que están alarmados con ese proyecto en gestación y en esta forma quedan complacidos.

Marino Meneses

Este documento es propiedad de la Biblioteca Nacional "Miguel Obregón Lizano" del Sistema Nacional de Bibliotecas del Ministerio de Cultura y Juventud, Costa Rica.

BERLIN DA CUENTA OFICIALMENTE DE HABER OCUPADO LOS NAZIS LA CIUDAD DE KERCH EN CRIMEA

¡INFLUENZA Y RESFRIADOS?
Pastillas Orientales
ALIVIAN COMO CON LA MANO

AHORA SEGUIRA LA EMBESTIDA CONTRA LA GRAN BASE DE SEBASTOPOL SITIADA HACE OCHO MESES CON EL FIN DE LIMPIAR TODA CRIMEA DE RUSOS Y ESTABLECER LA BASE PARA EL ATAQUE AL CAUCASO. — LOS RUSOS ESTAN BOMBARDEANDO INTENSAMENTE LA RETAGUARDIA ALEMANA EN KHAKOW PARA IMPEDIR A LOS NAZIS LLEVAR REFUERZOS A LA CIUDAD ATACADA CON LA MAYOR INTENSIDAD

Por lo escaso de la alimentación los diplomáticos y periodistas americanos que llegaron ayer a Lisboa procedentes de Alemania dicen haber perdido de 4 a 5 kilos en cinco meses.—Moscú niega que Kerch haya caído en poder de los nazis, como afirma Berlín, y mantiene que se está luchando con gran encarnizamiento en todo el frente de Crimea

LA LUCHA EN EL FRENTE DE UKRANIA SE HA INTENSIFICADO GENERALIZANDOSE EN UNA EXTENSION QUE YA ABARCA SETENTA MILLAS. — A CUATRO MILLAS DE LAS RICAS FUENTES DE PETROLEO DEL CAUCASO HAN LLEGADO LAS TROPAS DE EON MANSTEIN QUE DIRIGE LAS FUERZAS NAZIS DE CRIMEA

A 4 MILLAS DE LA RICA ZONA PETROLIFERA DE L CAUCASO LOS ALEMANES

BERLIN, 16 UP.— El alto mando alemán anunció en un comunicado especial que el ejército germano, después de vencer una fuerte resistencia soviética durante los últimos siete días, ocupó la vieja ciudad de Kerch con su puerto, añadiendo que los alemanes son hoy dueños de la casi totalidad de la península que lleva el mismo nombre.

La radio de Berlín informó que el gobierno dará probablemente mañana un informe detallado y completo de la ocupación de la citada península, la que en cierto punto se encuentra a sólo cuatro millas de la rica región petrolífera del Cáucaso.

Si la lucha fué fiera en este sector, no lo fué menos en el de Kharkov, donde según el comunicado fueron rechazados varios fuertes ataques soviéticos y los alemanes efectuaron con exito varios contraataques.

La misma fuente señaló que hasta el momento actual los rusos han perdido 180 tanques.

El enemigo tuvo más de ocho mil muertos y además se vió obligado a abandonar cantidades importantes de material de guerra. En el aire aviones germanos destruyeron un transporte enemigo en la bahía de Kola y causaron averías en otro.

EN HUNGRIA SE HALLA RAEDER

ROMA, 16 UP. (Vía Zurich). La agencia Stefani anunció que el almirante alemán Raeder, se encuentra actualmente en Buda pest encabezando una importante delegación naval alemana.

LA PRIMERA GRAN OPERACION OFENSIVA DE PRIMAVERA CONCLUYERON AYER LOS ALEMANES CON LA OCUPACION DE KERCH

BERLIN, 16 UP. (Vía Estocolmo). — Las tropas alemanas concluyeron hoy después de 8 días de acciones, la primera gran operación ofensiva de la temporada en Rusia, apoderándose de la ciudad de Kerch por segunda vez en lo que va de la guerra. Es de presumir que proseguirán las operaciones de "limpieza" al norte y al sur de Kerch pero la batalla ha terminado en lo que a sus finalidades se refiere y los alemanes despejaron un trampolín para invadir el Cáucaso, objetivo que en general figura en el plan de las operaciones para fines de esta primavera o durante el verano. Hay muchos indicios de que el comando de la Wehrmacht desviará ahora su atención en otras dos direcciones nacia Sebastopol y hacia Rostov sobre el Don. La primera para despejar de enemigos a Crimea y la otra para establecer la base principal para las operaciones en el Cáucaso. Las autoridades militares alemanas dicen que la demora en ocupar a Kerch se debió a una serie de causas, no siendo la menor de ellas el deseo del general Erich Manstein de evitar pérdidas innecesarias. Sugiérese vagamente que para el desembarco de soldados detrás de las líneas rusas en Kerch propiamente dicha, los alemanes utilizaron barcazas de asalto basadas quizá en los diseños japoneses, pero con las modificaciones necesarias para responder a las particularidades de la guerra europea. Una vez asegurada en su poder como lo está, toda la parte oriental de Crimea, el alto comando según se espera en muchos círculos, probablemente dirija su atención hacia Sebastopol. La conquista de esa gran ciudad y base naval q' viene soportando el asedio desde hace ocho meses despejaría todo el territorio y permitiría utilizar la península como gigantesca base de abastecimientos y "campo de descanso" virtualmente inexpugnable. Además privaría a la flota rusa del mar Negro de la más grande de sus bases y se vería así obligada a depender de las instalaciones improvisadas en Novgorissisk a fácil distancia de bombardeo para la Luftwaffe o de las de Batum, donde no existen elementos para la reparación de naves mayores que los destructores. Mientras tanto en los círculos oficiales y autorizados se admite que los soviets han seguido atacando a la ciudad fortificada de Kharkov, pero se resta importancia a los pretendidos buenos éxitos rusos en ese sector, así como al alcance de las operaciones que se desarrollan en él. Asegúrase que los soviéticos experimentan tremendas pérdidas en hombres y materiales en ataques infructuosos. El futuro se encargará de demostrar, dijo hoy un comentarista militar, que Timoshenko no puede contrarrestar los planes ofensivos alemanes. Entre las tropas del eje destacadas en la zona de Kharkov hay según se cree, considerables contingentes de italianos. Los diarios alemanes destacan señaladamente que el general italiano Garibaldi, ex-comandante en jefe de las fuerzas del eje en Libia, manda ahora a los ejércitos peninsulares en Rusia con cuarteles generales en Kharkov o cerca de la plaza. Pocas son las novedades sobre los otros frentes aun cuando en los sectores del Artico y de Murmansk, la intensificación de las actividades parecen presagiar de nuevo una operación ofensiva de alguna magnitud quizá en un futuro cercano.

EN UN FRENTE DE SETENTA MILLAS SE LUCHA EN UKRANIA

MOSCU, 16. UP— Despachos del frente indicaron hoy que el ejército soviético continuando su ofensiva con los mismos bríos de los días anteriores, se ha abierto paso a través de las fortificaciones alemanas para ocupar nuevas localidades que se encuentran a poca distancia del perímetro de Kharkov, la gran ciudad industrial de Ucrania. Los alemanes, según las últimas noticias, están ofreciendo una tenaz resistencia dándose cuenta de la amenaza que constituiría para el ala sur del ejército alemán un desastre militar en Kharkov. La radio moscovita declaró a última hora de la tarde que la lucha se ha generalizado en Ukrania en un frente de 70 millas. Un comentarista manifestó que "el ejército soviético reconoce que los próximos meses serán muy críticos para la causa de la humanidad, pero que se apresta a entrar en la gigantesca batalla que se avecina con la firme resolución de aplastar a las fuerzas de Hitler durante el año en curso".

MOSCU NIEGA QUE HAYA CAIDO KERCH

MOSCU, 16 UP.—Los despachos de Moscú contradicen las afirmaciones alemanas respecto a Kerch diciendo que habían contraatacado el enemigo para arrojarlo del estrecho de Kerch.

En Estocolmo y en Londres se dudan las pretensiones alemanas de haber tomado la plaza. También en Londres ocurría la noticia que los rusos habían entrado a los suburbios de Kharkof, al noreste, después de romper las líneas secundarias alemanas.

FALLECIO EL FAMOSO MEDICO SIR THOMAS OLIVER

NEW CASTLE, 16 UP. —Falleció anoche a la edad de 89 años Sir Thomas Oliver distinguido médico por una enfermedad derivada del trabajo, de la industria del trabajo. Le habían otorgado privilegios especiales de ciudadanía en Boston cuando visitó los Estados Unidos en 1923 invitado por el congreso médico norteamericano.

¿Ha oído Ud. decir?

¡OH, SI YO TUVIERA BUEN CUTIS!

La belleza del cutis depende generalmente del buen funcionamiento del hígado, del estómago y de los intestinos.

Una persona que padece de estreñimiento, indigestión o biliosidad, no puede tener un cutis fresco y lozano.

Las Píldoras de Vida del Dr. Ross actuando con suavidad y sin producir dolores ni retortijones regulan las funciones del hígado, del estómago y de los intestinos.

Adquiera hoy mismo un frasco de Píldoras de Vida del Dr. Ross, o el sobrecito de celofán herméticamente cerrado a máquina, conteniendo una dosis.

Píldoras de Vida del Dr. ROSS
PARA EL ESTÓMAGO, HÍGADO E INTESTINOS

EMPEÑADA LA MAS GRANDE BATALLA DE...

(VIENE de la Página UNO

mea después de una furiosa contienda.

IMPORTANTE PAPEL EN LA BATALLA DE KHARKOV ESTAN JUGANDO LOS TANQUES RUSOS Y AMERICANOS

MOSCU, 16 UP.—Han jugado un importante papel los tanques rusos y americanos frente a Kharkof. Los rusos comunican que los tanques americanos de tres torrecillas tienen una coraza tan dura, que solamente uno de los cañones alemanes es capaz de perforarla. Con respecto a los monstruosos tanques rusos llamados "Voroshilovs", dicen los soviéticos que sobre la coraza de estos saltan como piedras las granadas enemigas.

OCUPADA LA MITAD DE LA CIUDAD DE KHARKOV POR LOS RUSOS

ESTOCOLMO, 16 UP.—Extra oficialmente se anunció que las tropas rusas de asalto penetraron en Kharkov y ocuparon la mitad de la ciudad. En las esferas militares no se confirmó la versión.

UNA INMENSA CONCENTRACION DE LA ARMADA NIPONA NAVEGA EN DIRECCION A AUSTRALIA

LONDRES, 16 UP. — La radio de París anunció en la tarde de hoy haber recibido un despacho de la agencia Stefani de Shanghai, indicando que una armada nipona más importante aun que la que sostuvo recientemente un encuentro naval con la flota de los países unidos en el mar del Coral navega en la actualidad en dirección a la costa norte de Australia.

HELSINKI FUE BOMBARDEADA AYER

HELSINKI, 16 UP.—Un avión solitario soviético dejó caer varias bombas en la madrugada del día de hoy sobre esta ciudad, causando cuatro muertos, hiriendo a 6 personas y produciendo desperfectos en varios edificios. Es el primer bombardeo sufrido por Helsinki desde el 20 de enero.

TRES VECES ATACADO LAE POR LOS ALIADOS Y DESTRUIDOS 8 AVIONES JAPONESES

MELBOURNE, domingo 17 UP. —El cuartel del general Mac Arthur anunció que las fuerzas aéreas aliadas atacaron tres veces el aeródromo de Lae destruyendo ocho aviones enemigos en tierra y derribando un caza japonés.

INMINENTE LA OFENSIVA BRITANICA EN LIBIA

ESTOCOLMO, 16 UP.—El corresponsal del diario Tidningen en Roma comunica que los italianos vaticinan una ofensiva británica en Libia para antes de que las calores del verano inmovilicen a los ejércitos. En los círculos informados italianos se expresa que la ofensiva británica es inminente fundándose para ello en el continuo aumento de las fuerzas navales y aéreas anglo norteamericanas en el Mediterráneo en la vasta corriente de hombres y materiales que llegan al canal de Suez y a Egipto en la tenacidad de los defensores de Malta y en la intensificación de las actividades de patrullas británicas en el desierto."

A LA FRONTERA DEL TIBET LLEGARON LOS JAPONESES

TOKIO, 16 UP. (Vía Vichy).—Las esferas autorizadas expresaron hoy que las fuerzas japonesas de Birmania han llegado hasta la frontera del Tibet, donde esta coincide con la frontera birmano-indú, por lo que las armas imperiales han establecido ahora su dominio en toda Birmania, pudiendo darse por terminada la campaña en dicho territorio. La débil resistencia que aun ofrecen algunas unidades aliadas aisladas que marchan extraviadas por el interior de Birmania es destruida allí donde se la encuentra, pero se indica que ya no queda por resolver problema militar alguno que pueda llamarse tal en ese territorio. Las tropas niponas pueden elegir ahora la acción que más les convenga, ya sea de atacar hacia el este a través de la provincia de Yunan para liquidar la cuestión china o desencadenar una nueva ofensiva hacia el oeste con el intento de conquistar a la India. En caso de que el alto comando imperial decida que el ataque sea dirigido contra Yunnan, las fuerzas japonesas han establecido ya una buena base de operaciones contra el sudoeste de China. Se ha anunciado hoy en efecto oficialmente que el ejército nipón conquistó la plaza de Teng-Chung (Teng Yuen) a ochenta kilómetros en el interior de la frontera de Yunnan. Dicha ciudad al norte de la carretera de Birmania permite a las fuerzas japonesas dominar todas las rutas de China a Birmania, a la vez que es la llave estratégica de toda la región situada al oeste del río Salween.

El comunicado oficial decía que las tropas niponas habían conquistado un importante botín de armas y municiones abandonadas por los chinos en su apresurada retirada hacia el interior de Yunnan. Una información procedente de Hanoi, Indochina, dice que los 6 aviones extranjeros que volaron sobre la ciudad el martes pasado eran aparatos norteamericanos del tipo Curtiss-P.40 y que llegaron de la dirección de Loikay, sobre la frontera de Tonkin, con la provincia china de Yunnan. Se indica que dos de los aparatos fueron derribados.

DE "ACTITUD OFENSIVA" CALIFICA LAVAL LA DE LOS ESTADOS UNIDOS RESPECTO A MARTINICA

VICHY, 16 UP.— El presidente del consejo señor Laval reanudó hoy formalmente lo que calificó de "actitud ofensiva" de los Estados Unidos por inmiscuirse en cuestiones de sus posesiones de "las Antillas que atañen a la soberanía francesa así como el pedido de trasferencia de los buques mercantes de bandera nacional que se encuentran en las Indias Occidentales". A su regreso de París donde mantuvo consultas con "diversas autoridades" el jefe del gobierno reunió a los representantes de la prensa en número de 150 corresponsales franceses y extranjeros y a quienes dió lectura de los textos de las notas cambiadas entre Estados Unidos y Vichy referidas a los estatutos de la Martinica y otras posesiones francesas en el hemisferio occidental. Al parecer la nota norteamericana es un documento transmitido por el gobierno a las autoridades de la Martinica y posteriormente retrasmitido a Vichy por los funcionarios franceses pues Washington había anunciado que no negociaría directamente con

(Pasa a la Página OCHO)

Alimentemos las raíces del árbol de la vida

Que todas sus ramas sean FUERTES y VIGOROSAS

El ser humano es el árbol de la vida y su vigor depende de cada uno de nosotros. Si lo debilitamos con drogas, su vida será bien corta. Si lo ayudamos con extractos glandulares, vivirá con todo el vigor de una razonable juventud y por mucho tiempo

Un producto glandular bien preparado para vigorizar el cuerpo humano es el

SEXOCRIN

ya que su accion es tonificadora, vigorizante y rejuvenecedora de los organos y tejidos del cuerpo. El SEXOCRIN contiene las cuatro glandulas principales del organismo

El SEXOCRIN se encuentra en las principales Farmacias y con toda seguridad en la Botica Oriental

ATRIBUCIONES LEGISLATIVAS QUE NO TIENE SE HA ARROGADO EL...

(VIENE de la Página UNO

ra conglomeradamente, sin hacer distingos entre las disposiciones sustantivas que tienen caracter de leyes, y que por lo mismo deben ser decretadas por el Poder Legislativo, y las puramente reglamentarias, para la ejecución de aquellas, que necesariamente deben ser emitidas por el Poder Ejecutivo, según lo dispone el inciso 2º del artículo 102 de la Constitución, en estos términos: "Artículo 102. Son deberes y atribuciones del poder ejecutivo .... 27. Darse el reglamento que convenga para el régimen interior de sus despachos, y expedir los demás reglamentos y ordenanzas necesarios, para la pronta ejecución de las leyes."

La falta de claridad de las leyes últimamente promulgadas, originada por un deficiente estudio de la materia a que se contraen; de sus posibles alcances o derivaciones o de los buenos o malos resultados que puedan producir, habida cuenta de que no es lo mismo dictar una ley que remendar un zapato; y en razón de que por ser la ley una espada de dos filos, debe reunir muchos atributos que no están catalogados en ningún libro, sino que se deducen de numerosas circunstancias de medio, de tiempo, de lugar, oportunidad y principalmente de armonía con la Carta Fundamental de Estado, ha hecho que el Poder Ejecutivo, para llenar esos vacíos y aclarar confusiones, se constituya en legislador al reglamentarla como ocurre —por ejemplo— con el Decreto legislativo referente a la creación de la Oficina de Migración, y al establecimiento de la Cédula de residencia, para los extranjeros, comprendidos en el número 4 del 26 de abril último, dictado a título de Reglamento por el señor Presidente de la república, doctor Calderón Guardia, que propiamente, desde el punto de vista jurídico, es un verdadero Código de Migración, toda vez que no sólo comprende disposiciones sustantivas que no contiene el decreto que se reglamenta, sino que ellas son contrarias a preceptos constitucionales; todo lo cual conduce a admitir que el primer magistrado de la nación se ha arrogado —en el caso concreto — atribuciones legislativas que no tiene.

Así por ejemplo, el decreto Nº 37 del 4 de junio de 1941, emitido por el congreso, dispone establecer la Oficina de Migración en la Secretaría de Seguridad Pública, encargada de controlar la entrada y salida del país, de nacionales y extranjeros; en tanto que en el número 4 del 26 de abril próximo pasado, en que el Ejecutivo lo reglamenta, este tiene a bien asignarse la facultad de "autorizar o no la entrada y salida del país, de nacionales y extranjeros", en el artículo primero, que reza así: "Artículo primero: Para entrar o salir del país es necesario AUTORIZACION previa, la que deberá obtenerse de las autoridades encargadas de controlar la migración".

Como se ve, no es lo mismo CONTROLAR — que es lo que dispone la ley del Congreso— que AUTORIZAR la migración —que es lo que se arroga el Poder Ejecutivo; no sólo por la diferencia de significado que hay entre ambos vocablos, sino que también, porque el segundo se echa sobre una garantía individual estatuída por la Constitución en su artículo 28, según la cual: "Todo costarricense PUEDE trasladarse a cualquier punto de la república o fuera de ella, siempre que se halle libre de toda responsabilidad y volver cuando le convenga". El conflicto entre estas dos disposiciones es patente y por lo mismo no necesita explicación que lo demuestre. De consiguiente, el artículo primero del Reglamento citado, al tenor del 17 de la Constitución citada, es nulo y de ningún valor.

De sobra sabemos que el señor Presidente Calderón Guardia no es abogado, y que por lo mismo no está obligado a saber de estas cosas; pero en su gabinete tiene profesionales en derecho, que deben saberlas o que cuando menos, están obligados a saberlas, y que de consiguiente es de su deber impedir esta arrogación por el Ejecutivo de facultades constitucionales privativas del Congreso, ya que ellas pueden originar conflictos entre ambos poderes, cuando este último tenga noción de sus atribuciones, y le haga honor a la independencia de los poderes en que se divide el gobierno de la república, como la primera de las Garantías Nacionales.

La atribución que en el artículo primero del Reglamento del Decreto número 37 del 4 de junio de 1941, se arroga el Poder Ejecutivo, de autorizar o no, la salida o regreso de los costarricenses al territorio nacional, es uno de los tantos medios reprobables de que se sirven los dictadores de Hispanoamérica para retener bajo su férrea mano o deshacerse de sus enemigos políticos; de manera que su implantamiento aquí, en esta tierra de la irrestricta libertad ciudadana, en donde la tiranía de que se habla en páginas remotas de la historia fue una incidencia ya olvidada, de la vida nacional; y en momentos en que, en caracteres luminosos se lee en los estandartes de los desfiles populares, la palabra DEMOCRACIA, como símbolo de redención de los pueblos, no sólo sería una criminal retrogradación a tiempos pretéritos, indeseables hoy, sino un acto de SABOTAJE contra la Constitución de la República, impropio de un Gobierno que como el del Presidente Calderón Guardia, en cuanto a libertades respecta, honra al Estado que rige.

Se dice que en nuestra vecina del Norte, la República de Nicaragua, nadie entra ni sale de ella, sin la venia del presidente Somoza. Sorprendería si ello ocurriera de otro modo, toda vez que es bien sabido que desde q' terminó el período de los treinta años de gobierno del partido conservador histórico, que fue la Edad de Oro de aquella nación, el pueblo nicaragüense ha vivido gobernado por la fuerza. Así se explica el éxodo actual de trabajadores de aquel país, que entran al territorio costarricense como pueden y por donde pueden, en busca de una vida que no consiguen vivir allá, en su propia patria, de paz, libertad y trabajo; y que vienen con sus familias y con todo lo que pueden arrastrar consigo, con la ilusión de plantar su tienda en esta tierra de promisión. Pero nuestras autoridades fronterizas los rechazan, les cierran el paso, los repudian a sabiendas de que nuestra agricultura y nuestras industrias necesitan ese brazo; de que nuestros hombres de trabajo y de empresas lo reclaman, por que el nuestro por centenares se le entrega a la Zona del Canal.

Se devuelve de la frontera a aquellos trabajadores, con un olvido lamentable de que fue el brazo nicaragüense el que en más de un sesenta por ciento, sin medir los peligros que encerraban, y sin miedo a las acechanzas de la muerte, que en sus entrañas ocultaban, volcó las selvas de la provincia de Limón, y levantó los bananales que durante muchos años fueron fuentes de riqueza y de prosperidad para aquella zona; de que el brazo nicaragüense ha sido factor de producción de riqueza nacional, en regiones malsanas, con el cultivo de la tierra, con la explotación de maderas, en las pampas de los sitios ganaderos, en los túneles de las minas y en donde quiera que ha sido preciso jugarse la vida en lucha abierta contra las inclemencias de la naturaleza.

Cerrarle la puerta, negarle una sombra en el alero de nuestra casa al trabajador nicaragüense que viene en busca de paz, trabajo y libertad; que llega con oportunidad única a empeñar su esfuerzo con nuestro esfuerzo, en la producción nacional, para con jurar la crisis de hambre que nos amaga, es un error; es igual a negar el agua que ha de aplacar la sed que padecemos.

Francisco FAERRON S.

NOTA: Si el Decreto ejecutivo número 4 de 26 de abril último, del que se hace referencia anteriormente, fue dictado como medida de emergencia y sólo debe regir durante estén suspendidas las garantías individuales, no he escrito nada...

F. F. S.

RECIBIRA PREDICCIONES PARA EL PRESENTE AÑO Y EL DE 1943

toda persona que solicite por medio de este cupón.

LA CLINICA INVISIBLE DEL INSTITUTO ECUATORIANO "HIJOS DEL SOL", INTIP-SHUTIN,

sirve a la Humanidad, doliente en lo físico y en lo moral, para sus curaciones gratuitas, que han obtenido ya millares de personas, por medio del Espíritu, o de la Naturaleza.

Solicite el cupón respectivo que le acreditará derecho para la cura de su enfermedad. VALOR UN DOLAR. Diríjase a J. M. Colem Director del Instituto.

NOTA: No tiene compromiso con la casilla Nº 632 ni con sus dueños. El Profeta Colem próximamente anunciará su casilla. Por ahora: Dirección Auténtica a su Estudio. Quito - Ecuador. Carrera Ambato No. 223 y Espejo.

Se inaugura hoy el campeonato Nac. de Fútbol

El sub secretario de Educación Pública, licenciado Carrillo Cruz, representará en ese acto al Señor Presidente de la República, Dr. Calderón Guardia

Tomará el juramento a los deportistas y hará la entrega de los trofeos a los campeones

JUGARAN EN PRIMERAS DIVISIONES EL ORION Y EL HEREDIANO

En el Estadio Nacional se inaugura hoy el campeonato nacional de fútbol de primeras divisiones. Desfilarán todos los equipos de primera, segunda y tercera división, se tomará el juramento a los deportistas y se hará la entrega de trofeos a los campeones.

El señor Presidente de la República, doctor don Rafael Angel Calderón Guardia ha delegado en el señor sub secretario de educación pública, licenciado don Humberto Carrillo Cruz para q' lo represente en la inauguración que es en honor del Jefe del Estado el deportista número uno de Costa Rica y para que el licenciado Carrillo tome el juramento a los deportistas y haga entrega de los trofeos a los campeones.

Después de esos actos se jugará el primer encuentro del campeonato nacional de fútbol de primeras divisiones jugando la primera división del Orión y la del Heredianó.

POR QUÉ..

TODDY es imprescindible en los niños que estudian...?

PORQUE...

TODDY despeja la mente y da agilidad al cerebro. TODDY ayuda a estudiar...!

TODDY

3 VECES POR DIA

YO DI LOS DETALLES DEL NAZISMO DE

(VIENE de la Página UNO

Señor director de Bohemia.
Habana, Cuba.
Muy distinguido señor y amigo:

En uno de los números recientes de esa importante y mundialmente conocida revista, aparece un artículo delatando la quinta columna que funciona en Costa Rica encabezada por el expresidente Cortés. Ahora, en la edición dominical del Diario de Costa Rica, correspondiente al 10 de mayo en curso, aparece la noticia de que dicha revista va a ser acusada por difamación y vivelo por las personalidades aludidas, ante los tribunales cubanos.

Como yo fuí una de las personas que proporcionaron a ese revista datos concretos acerca del nazismo del ex presidente Cortés, su ex secretario de salubridad Acosta Guzmán, Claudio Cortés y algunos altos funcionarios de aquel régimen; me apresuro a manifestar a usted que tengo en mi poder pruebas que confirman ampliamente el nazismo de estos señores y las cuales pueden ser de utilidad para ustedes en el caso de que se produzca dicha acusación.

Con toda consideración, soy del señor director muy atento y seguro servidor,

Ramón Fernández R.

Este documento es propiedad de la Biblioteca Nacional "Miguel Obregón Lizano" del Sistema Nacional de Bibliotecas del Ministerio de Cultura y Juventud, Costa Rica.

Su cutis puede adquirir la suavidad del pétalo de una rosa

Use siempre la exquisita y fragante pomada

FILODERMA

Protege el cutis de: Manchas, pecas y espinillas.

BOTICA FRANCESA, S. A.

BODA GOMEZ-VEGA

A las 5 y media de la tarde de hoy en la Parroquia de Santa Teresita las manos del sacerdote bendecirán la unión matrimonial del señor Pedro Gómez con la bella señorita Olga Vega C. cuya fotografía engalana esta página. El es un esforzado luchador en los campos de la actividad comercial y ella una damita en plenitud de belleza y juventud.

Han sido designados como padrinos las siguientes personas:

Don Víctor Julio González y doña Anita de González, don Arturo Coto y señora Virginia Guillén de Zúñiga, D. Ramón Céspedes M y señorita Celia Coto Don Aníbal Monestel y señorita Ana Arroyo. Don Franklin Monestel y señorita Odilie Monestel, Don Marcos Calvo y señorita Daisy González, Portaarras, Sinia Vega.

Al anunciar esta boda formulamos sinceros votos por la felicidad de los contrayentes y por la dicha del nuevo hogar.

SEÑORITA OLGA VEGA C.

Mundo Social

QUINCE AÑOS

SRITA. VIRGINIA GUTIERREZ ODIO

Hoy entra en la senda luminosa de sus quince años esta bella y simpática señorita hija de don Roberto Gutiérrez y de su señora esposa doña Virginia Odio de Gutiérrez Con el mismo motivo en la casa de habitación de don José Miguel Rodríguez y de doña Atilia Odio de Rodríguez obsequiará un té a un grupo de sus amistades. Flores abundantes en profusión de aromas y de matices, deshojamos a su paso, con los anhelos de que la ilusión y la felicidad eternamente sean las inseparables compañeras de su vida.

HOY CUMPLE AÑOS EBE BERTOLINI EXPOSITO

LA TRIBUNA adorna sus páginas de hoy con la fotografía de la linda amiguita Ebe Bertolini Expósito, primorosa chiquilla del hogar que forman los apreciables esposos don Humberto Bertolini y su gentil señora doña Estrella Expósito de Bertolini. Ella figura entre las alumnas sobresalientes del primer grado del Colegio de Nuestra Señora de Sión y donde ha merecido las medallas de honor desde que inició sus estudios. Hoy es el día de su cumpleaños y para LA TRIBUNA le es sumamente grato saludarla cariñosamente, deseándole un mundo de felicidades.

EBE BERTOLINI EXPOSITO

CUMPLEAÑOS

Hoy celebra su natalicio la bella joven señora doña Teresita Meza de Pujol, residente en la ciudad de Cartago hasta donde LA TRIBUNA le hace llegar sus atentas felicitaciones.

VICTOR ZUÑIGA PICADO

HA MUERTO

Su padre Francisco, sus hermanos Eliseo y Felicita e hijos, Lydia, Amalia de Gene, e hijos, Amando y Matina e hijos y Sara, al participarlo a sus amistades invitan a los funerales que se celebrarán en la parroquia de Nuestra Señora del Pilar en la Unión a las 11 horas de hoy, rogando acompañar luego sus restos al cementerio.

Tres Ríos, 17 de mayo de 1942.

SANTIAGO ZUÑIGA F.,

Cura de la Parroquia de Nuestra Señora del Pilar

y la Junta de la Iglesia, invitan a ustedes a los funerales del maestro de capilla don

VICTOR ZUÑIGA PICADO

a las 11 horas de hoy rogando acompañar a continuación sus restos al cementerio de esta Villa.

Tres Ríos, 17 de mayo de 1942.

El Director y personal docente de las Escuelas Centrales de la Unión,

al comunicar la sentida muerte del Profesor de música don

VICTOR ZUÑIGA PICADO

invitan a sus funerales y entierro que se celebrará a las 11 horas de hoy, en la Parroquia de esta Villa.

Tres Ríos, 17 de mayo de 1942.

MISA DE ANIVERSARIO

Mañana lunes 18 en la Iglesia de Santa Teresita a las 6 30 a. m. se celebrará una misa en sufragio del alma de

MARIA AURELIA CASTRO QUESADA

con motivo de haberse cumplido hoy, 17 de Mayo, un año de su fallecimiento.

La familia quedará muy agradecida a todas sus amistades, por la asistencia a este piadoso acto.

Brillantina Maricel

(SOLIDA o LIQUIDA)

CABELLO VIGOROSO

ONDULADO PERFECTO

DISUELVE la CASPA

Señora, Señorita,

¿QUIERE CONSERVAR SU CUTIS TERSO Y LIBRE DE GRASA, BARROS O ESPINILLAS?

¿QUIERE COMBATIR LA OBESIDAD QUE TANTO MOLESTA?

¿DESEA USTED PEINARSE

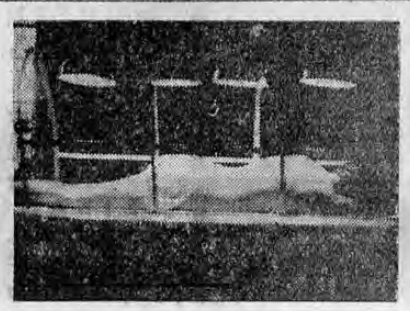

Bajo la influencia benéfica de los RAYOS INFRA-ROJOS de gran eficacia en el tratamiento de belleza por medio de masajes.

ACUDA AL CENTRO DE SALUD

de la profesora en belleza

ELENA DE SAINO

TELEFONO 5667

Local situado frente a la Botica La Dolorosa (altos)

Garantía absoluta en los resultados de los tratamientos

EL BAILE DE HOY EN HEREDIA

Srtas. Fabiola Martínez V, Carmen Alvarez G. y Haydee Martínez M.

Del bouquet de simpáticas asistentes al gran baile de hoy en Oreamuno y festival para el q' hemos recibido la siguiente invitación que mucho agradecemos: El comité Auxiliar de la Cruz Roja Costarricense de este cantón se complace en invitar a usted y familia al grandioso baile social que se efectuará el domingo 17 de mayo en curso a las 21 horas, en el Salón Municipal. Su asistencia nos será muy honrosa

El Comité Auxiliar.

Despedida de solteros

A DON RICCIOTI ZOCH Y A LA SEÑORITA AMELIA ZANNINI P, SE LES FESTEJO ANOCHE CON UNA RUMBOSISIMA FIESTA

En horas de la noche de ayer, las amigas de la señorita Amelia Zannini P., la despidieron con una rumbosísima y elegante fiesta que tuvo verificativo en "El Sesteo". Se trataba de agasajarla con ocasión a su próxima boda con el caballero don Ricciotti Zich R. Se les testimonió el aprecio general de que gozan en el círculo de sus amplias amistades. Desde luego, el servicio de "El Sesteo" como siempre, fue espléndido. "El Sesteo" ya está consagrado definitivamente. Las organizadoras de este grato acto fueron: doña Aura de Coronado y las señoritas Josefina Coronado, Elia Negrini, Guistina Boreggio y Bruna Zannini.

Asistieron: señoras: doña Felisa de Aladia, doña Julia de Vargas, doña Carmen de Arias, doña Isabel de Calderón, doña Clara de Mora M., doña Georgina de Chaves y doña Marta de Castro.

Señoritas: Mery Llach, Clemencia González Coto, Olga González Coto, Angela Zannini, Emilia Vargas, Inés Buganza, Santina Buganza, Merceditas Obón, Carmen Alfaro, Baby León, Elvira Morales; Aida Fernández, Vittina Barletta, Josefina Secades, Rosa Secades, Ana María Coto y Yolanda Bettoni

LA TRIBUNA se une al agasajo de los felices novios y anhela para ellos muchísima felicidad. Como se lo merecen. Y como en el marco discreto y elegante del "El Sesteo" se les deseó por parte de sus amigos y amigas.

LA SALUD DE DON JORGE FERNANDEZ BOLANDI

Continúa delicado de salud don Jorge Fernández Bolandi. LA TRIBUNA hace votos porque restablezca pronto.

Anúnciase en LA TRIBUNA

Cómo Media Hora Diaria De Soledad Elevaría Su Espíritu

Lea en el número de junio de Selecciones la relación de un maravilloso episodio que prueba la virtud de este ejercicio, tan poco corriente como eficaz, para devolver la tranquilidad de ánimo y dar una amplia visión de la vida. También:

- El primer relato detallado de la deliberada perfidia japonesa. Un ex director de la agencia oficial japonesa de noticias hace una sensacional revelación de cómo Tokio se preparó secretamente durante 20 años para destruir a los Estados Unidos... Pág. 69
- Cómo debemos educar a nuestros hijos para que tengan éxito y aprovechen los goces que les ofrece la vida. Cuatro reglas prácticas que nos ofrece el renombrado filósofo Will Durant... Pág. 27.
- El torpedo—autómata de la muerte. Interesantes datos poco conocidos sobre la más ingeniosa y mortífera de las armas navales... Pág. 46.
- "A dos por centavo". Conmovedor cuento de humilde bondad humana, extraetado de "Las uvas del rencor", famosa novela de John Steinbeck, de la que se han vendido ya medio millón de ejemplares... Pág. 78.
- Seis meses en un manicomio. En este resumen de un libro sensacional, un paciente describe con pasmosa objetividad lo que vió y experimentó mientras estuvo sometido a tratamiento en uno de los asilos más modernos... Pág. 87.

Goce con la lectura de éstos y otros 18 artículos fascinadores en el número de

JUNIO de SELECCIONES

Cómprelo hoy

Acaba de salir

CUESTA SOLO C 0.60

VICTOR RECOBA

Agencia general de publicación

San José, Costa Rica

English Secretary Needed

TYPEWRITING AND SHORTHAND ESSENTIAL

TELEPHONE 4272 — BOX L.

DE REGRESO A PUNTARENAS

Tras corta permanencia en la capital regresa nuevamente a Puntarenas don Humberto Estrada agente de este periódico en aquel puerto.

DE REGRESO A GOLFITO

Tras corta permanencia en San José, se ausenta nuevamente para Golfito, nuestro buen amigo D. Rodrigo Castro Guier, a quien hemos tenido el gusto de saludar en la capital.

MEJORIA

De la operación a que hubo de ser sometida sigue mejor la simpática señorita Amparo Salazar. Ojalá que restablezca pronto.

Se necesita Taquígrafa

QUE SEPA PERFECTAMENTE INGLES

TELEFONO 4272 — APARTADO L

LA COMIDAA DE ESTA NOCHE

Hoy en la noche en la Sede de su legación en la Avenida San Martín el Excmo. Dr. don Enrique Loudet Ministro de la hermana república de la Argentina en Costa Rica y Nicaragua y la señora de Loudet, ofrecerán una comida a don Jerónimo Ramírez Brown, Ministro de Educación Pública de Nicaragua, de su señora esposa y de su hija la señorita Gladys Ramírez, quienes actualmente se encuentran en nuestra patria.

DE GRANADA

Procedente de Granada, Nicaragua llegó al país por la vía aérea don Gonzalo Chamorro de la sociedad de aquel país, quien vino especialmente a Costa Rica a presenciar los juegos en que toma parte su hijo que actúa entre los jugadores nicaragüenses de basket ball que actualmente se encuentra en jira deportiva entre nosotros. LA TRIBUNA le presenta su atento saludo de bienvenida.

RESTABLECIMIENTO

Ha restablecido de su pasada dolencia, la bella señorita Lía Freer Jiménez. LA TRIBUNA celebra sinceramente el restablecimiento.

CUMPLEAÑOS DE HOY

Hoy festeja su cumpleaños la respetable señora doña Mercedes Bolandi de Koberg. LA TRIBUNA la felicita con toda cortesía.

Con el mismo motivo LA TRIBUNA le envía galantemente sus parabienes a la bella joven señora doña Lía Robert de Zweig.

—Hoy celebran el día de sus días el Reverendísimo presbítero don Víctor Manuel Arrieta, don Emilio Piza y el joven don Jorge Carvajal Martínez. LA TRIBUNA les envía sus parabienes.

LISTA DE PASAJEROS QUE INGRESARON AYER A COSTA RICA POR MEDIO DEL SISTEMA INTERNACIONAL "TACA"

Procedentes de El Salvador: Dr Patrocinio Guzmán Trigueros Ministro de El Salvador en Costa Rica, Mr. Arthur Hogg, Mr. George Sinclair y Sr. Jorge Umaña. Procedentes de Nicaragua: Señora Delfina de Vélez, Mr. William F. Aberle, Mr. George Perris, Sr. Orlando Tapia, Sr. Ernesto Pérez, Mr. Frank L. Howell, Sr. Alfredo Bequillar, Sr. Canuto Reyes Srita. Ida Beteta, Srta. Leticia Valle y Sr. Edwin Alcánta

LOS QUINCE AÑOS DE LIGIA VOLIO GUARDIA

La casa solariega de la familia Volio Guardia en la hispánica ciudad de Cartago, ha de estar de fiesta en el día de mañana en que Ligia Volio Guardia recibe, como el más preciado trofeo para iniciarse en los senderos luminosos de su rosada juventud, el décimo quinto aniversario de su natalicio.

Hija del hogar nobilísimo del Lic. don Arturo Volio Jiménez y de doña Lupita Guardia Tinoco de Volio, Ligia atesora los atributos de su casta, aumentados con su inteligencia, su belleza peregrina y su inefable bondad.

A singular mérito tenemos el presentar a la gentilísima señorita nuestro más cariñoso saludo, junto con los votos más fervientes porque en ese día de mañana en que inicia ella la edad dichosa y primaveral de los quince años sea también todo dicha y alegría que se prolongará perennemente como si los dioses helenos hubiesen hecho en él el milagro de la eterna felicidad.

CUMLEAÑOS DE DELFINITA COLLADO

Hoy estará de gala con motivo de festejar la grata fecha de su cumpleaños, la linda y querida amiguita Delfinita Collado Aguilar, quien hereda las más exquisitas virtudes de sus mayores. Actualmente sobresale como una inteligente y encantadora alumna del Colegio de Nuestra Señora de Sión. LA TRIBUNA se complace en saludarla con especial cariño, deseándole que eternamente sea muy feliz.

Este documento es propiedad de la Biblioteca Nacional "Miguel Obregón Lizano" del Sistema Nacional de Bibliotecas del Ministerio de Cultura y Juventud, Costa Rica.

ESTADOS UNIDOS OCUPARA POR LA FUERZA las Antillas Francesas si fracasan las negociaciones

HOY COMIENZA EL PANAMERICAN "DRIVE" DE LA 12th. CENTURY FOX! Arrollador estreno de gran gala! El esplendor de una bella tarde de toros ante sus ojos! Toda la tragedia, todo el colorido, toda la grandeza de la fiesta brava retratados en este film único e inolvidable!

Simultáneamente en los teatros:

RAVENTOS
A LAS 1.30, 4, 7 y 9.15 P. M.

CAPITOLIO y AMERICA
A LAS 6.30 y A LAS 9 P. M. — A LAS 6.45 P. M.

El super-film de la famosa novela del inmortal Vicente Blasco Ibáñez.— Con la más grandiosa corrida de toros que se ha filmado en México.— El monumental mano a mano entre los ases mexicanos, ARMILLITA y BALDERAS!

TYRONE POWER, LINDA DARNELL, RITA HAYWORTH, NAZIMOVA, ANTHONY QUINN, en:

SANGRE y ARENA

Un romance que termina en tragedia! Una soberbia corrida de toros en la que encontró la muerte el célebre y valiente "Balderas".

PRECIOS EN EL RAVENTOS:
A la 1.30:
Luneta o Butaca ..... ₡ 1.00
Preferencia 0.75
Galería 0.50

A las 4, 7 y 9.15:
Luneta o Butaca ..... ₡ 1.50
Preferencia 0.75
Galería 0.50

PRECIOS EN EL CAPITOLIO.
A las 6.30 y 9:
Luneta ..... ₡ 1.00
Galería 0.50

PRECIOS EN EL AMERICA.
A las 6.45
Luneta o Butaca 1.00
Galería 0.50

CAPITOLIO
A las 12.45 p. m. — ₡ 0.30
—EL HIJO DE CRUZ DIABLO—
A las 2.30 p. m. — ₡ 0.30
VUELVEN LOS FANTASMAS
A las 4 p. m. — Mecha Caus en — ₡ 0.50
AZAHARES ROJOS

ADELA
A las 12.45 p. m. — ₡ 0.30
VUELVEN LOS FANTASMAS
A las 2.30 p. m. — ₡ 0.30
EL HIJO DE CRUZ DIABLO
A las 4 p. m. — LYDIA — ₡ 0.50
A las 7 y 9 p. m. — ₡ 0.60
AZAHARES ROJOS

AMERICA
A la 1 — GENTE JOVEN — ₡ 0.30
A las 2.30 — LA SIN RIVAL — ₡ 0.30
A las 4 p. m. — ₡ 0.50
20 AÑOS Y UNA NOCHE
A las 9 — LYDIA — ₡ 0.50

CASTRO
A las 3 — GENTE JOVEN — ₡ 0.30
A las 7 y 9 p. m. — ₡ 0.50
Delia Garcés, en:
20 AÑOS Y UNA NOCHE

El gobierno americano mantiene que habiendo resuelto Vichy una política de mayor colaboración con Alemania, Washington también cambiará su actitud respecto a las colonias francesas en América

RECHAZA VICHY LA PROPOSICION AMERICANA DE QUE LOS BARCOS MERCANTES EN LA MARTINICA Y LAS OTRAS ISLAS ANTILLANAS PASEN A PODER DE LOS ESTADOS UNIDOS. — EL GOBIERNO NORTEAMERICANO NO HA TOMADO EN CONSIDERACION EL HECHO DE QUE PIERRE LAVAL HAYA DADO A LA PUBLICIDAD LA CORRESPONDENCIA CRUZADA ENTRE WASHINFTON Y VICHY

Sostiene el departamento de estado que la nota de Laval no justifica una respuesta americana pues aparentemente la nota de Vichy es de instrucciones al Almirantazgo Robert. — Salvo el caso de que Robert actúe independiente del gobierno de Petain se podrá llegar a un acuerdo en caso contrario se recurrirá a la fuerza

Texto de las notas americana y francesa dadas a conocer ayer por Pierre Laval en Vichy y entregadas a los periodistas

TEXTO DE LA NOTA DEL DPTO DE ESTADO A LAS AUTORIDADES DE MARTINICA DA A CONOCER VICHY

VICHY, 16. UP— En cuanto a la nota que se dió a publicidad en ésta como enviada por el gobierno de Washingotn a las autoridades de la Maritnica, las cuales le retrasmitieron al gobierno de Vichy dice textualmente lo siguiente:

"Habiendo el actual gobierno de Vichy anunciado su intención de seguir una política de mayor colaboración con Alemania el gobierno de los Estados Unidos no puede mantener por más tiempo los acuerdos concertados por los almirantes Greenslade y Horne referentes a las posesiones francesas del continente occidental acuerdos que anteriormente eran considerados satisfactorios. Bajo el imperio de estos acuerdos, las posesiones francesas pueden convertirse en bases del eje para la agresión ya fuese por simple notificación del alto comisionado o por la llegada de un comisionado nuevo. Es de temer que Alemania ejerza presión en ese sentido y que esas posesiones queden a las órdenes de Laval, órdenes que no podrían considerarse representativas de la libre voluntad de las autoridades francesas. Los puntos estipulados en la nota dicen así: Fiscalización de correspondencia; fiscalización de los viajeros que entren y salgan a Las Antillas. Limitación de las fuerzas militares y navales francesas a los efectivos requeridos para la necesidad de policía. Colocación a disposición de los Estados Unidos en condiciones equitativas de los buques de carga franceses actualmente inmovilizados en Las Antillas. Los activos del gobierno francés y el oro en posesión de los franceses serán congelados y retenidos para su utilización final por el pueblo francés. Por su parte los Estados Unidos están dispuestos: primero, a permitir que las tripulaciones permanezcan a bordo de las naves de guerra; a que los buques sigan enarbolando la bandera francesa como propiedad francesa. Los Estados Unidos adoptarán las providencias necesarias para asegurar el regreso a Francia del personal militar, naval o civil que desease ser repatriado. Segundo, a reconocer al almirante Robert como supremo gobierno y comandante de las posesiones francesas en el mar de las Antillas actuando en nombre de Francia. Los tripulantes y autoridades civiles franceses serán mantenidos. Tercero. A concertar un acuerdo económico para asegurar los víveres y abastecimientos necesarios para las colonias. Este acuerdo englobaría los intercambios comerciales entre las posesiones francesas y los territorios vecinos. Cuarto, a adquirir las principales exportaciones de las posesiones francesas y contribuir así al sostenimiento de su vida económica. Es necesario que se formule una concreta y pronta respuesta a la primera de estas condiciones, es decir a la referente a la inmovilización de los buques de guerra y aviones. Una pronta respuesta a las otras proposiciones que pueden ser robjeto de vistosas negociaciones sería muy apreciada. Sólo el alto Comisionado está en condiciones de concertar un acuerdo pacífico que salvaguarde los intereses franceses y que retenga estas posesiones francesas para el pueblo francés. El alto comisionado debe reconocer que si él cesara de tener dominio de la situación, el estatuto de las posesiones sería susceptible de cambios y que los Estados Unidos no podrían entonces seguir garantizando su pertenencia al pueblo francés".

SI FRACASAN LAS CONVERSACIONES CON EL COMISIONADO ROBERT, ESTADOS UNIDOS OCUPARAN POR LA FUERZA MARTINICA

WASHINGTON, 16. UP— El gobierno norteamericano no ha tomado en consideración el que Pierre Laval haya dado a publicidad la correspondencia diplomática franco norteamericana relativa a las Antillas. Se tiene entendido que una copia de la nota de Laval fue recibida ayer por el Departamento de Estado, aunque no estaba dirigida al gobierno de Estados Unidos, sino que aparentemente contenía instrucciones para el almirante Robert, quien ha realizado las negociaciones en la Martinica con los representantes norteamericanos. Según declaraciones formuladas en autorizadas esferas de esta capital, la comunicación de Laval no justifica una contestación norteamericana. Se tiene entendido que se han enviado instrucciones categóricas a los representantes norteamericanos para que continúen las conversaciones en la Martinica. Se presume que los conceptos de Laval serán discutidos allí pues aparentemente el resultado de las negociaciones dependerá de que el almirante Robert obre o no de acuerdo con el punto de vista del gobierno de Vichy. En círculos fidedignos de esta capital, se expresa que no se podrá concertar un acuerdo satisfactorio con el almirante Robert a menos que este actúe independientemente de Laval; si Robert insistiera en obedecer a Laval los Estados Unidos se verían obligados a recurrir a la fuerza.

TEXTO DE LA NOTA DE VICHY AL GOBIERNO DE WASHINGTON

VICHY, 16. UP— La nota enviada por el gobierno de Vichy a Washington acerca de las posesiones francesas del continente americano dice textualmente así: "El 1º en el mes de octubre de 1941 cuando los Estados Unidos no estaban aún en guerra se llegó a un acuerdo entre los gobiernos francés y norteamericano para establecer en vista del curso de los acontecimientos un estatuto particular para nuestras posesiones en América, Saint Pierre y Miquelón, Las Antillas y la Guayana. Segundo: El nueve del corriente mes de mayo el almirante Hoover y el señor Reber formularon demandas para modificar el estatuto ante el almirante Robert, alto comisionado francés en Las Antillas. 3º Esas demandas afectan gravemente a la soberanía francesa en Las Antillas y el almirante Hoover declaró que si no eran aceptadas el gobierno norteamericano no podría garantizar por más tiempo su soberanía. Cuarto: El estatuto en vigor desde 1940 contempla los intereses esenciales de los dos países. Dicho estatuto fue reafirmado y hecho más detallado en el mes de marzo próximo pasado por los dos gobiernos. 5º El gobierno francés siempre cumplió sus compromisos y ningún cambió en formación de un nuevo gabinete puede modificar su actitud. Sexto: recientemente las declaraciones formuladas al embajador Leahy dejaron establecido que el jefe del gobierno francés no solo no pensó jamás en repudiar los compromisos contraídos con los Estados Unidos sino por el contrario afirmó en la forma más clara su determinación de no hacer nada que pudiese afectar las relaciones franco norteamericanas. 7º El gobierno francés protesta por la ingerencia del gobierno norteamericano en los asuntos internos franceses. Al dudar de las declaraciones oficiales expuestas en nombre del gobierno francés el departamento de estado norteamericano adopta una actitud ofensiva hacia nuestro país el cual tiene el propósito de conservar la libertad de elegir a su propio gobierno. Octavo: actuando como lo hace hacia el pueblo francés, el gobierno federal comete un grave error psicológico originado indudablemente por maniobras ejecutadas en los Estados Unidos por los emigrados franceses rebeldes para con la madre patria los cuales continúan en el extranjero las mismas rencillas partidaristas q' ya han causado tantos sufrimientos a Francia.. 9º El gobierno federal ha transmitido proposiciones que si fuesen adoptadas despojarían al gobierno francés único depositario de la soberanía nacional del ejército de sus derechos esenciales en colonias que son territorio francés desde hace tres siglos. Décimo: El gobierno federal al desconocer el derecho del almirante Robert de rendir cuenta de su administración a las únicas autoridades francesas que tienen autoridad sobre él formula una demanda que el gobierno francés tiene el deber de rechazar. Undécimo. El gobierno federal también reclama que los buques mercantes actualmente inmovilizados en los puertos de las Antillas le sean entregados. El gobierno federal no puede ignorar que la transferencia está expresamente prohibida por las cláusulas del tratado de armisticio. Si el gobierno francés se sometiera a esa exigencia norteamericana violaría la convención de armisticio y tal hipótesis por las consecuencias que traerían no puede ser ni tomada en consideración por el gobierno francés. Duodécimo: Al exigir la inmovilización de las naves de guerra que se encuentran en aguas de Las Antillas el gobierno federal parece temer que esas fuerzas pudiesen ser utilizadas contra los intereses norteamericanos. El gobierno federal no puede invocar ningun argumento de índole militar para justificar tales pretensiones. 13º El gobierno francés que nunca ha faltado a su palabra reitera, para disipar cualquiera interpretación equívoca sobre este particular, su determinación de respetar estrictamente los compromisos ya contraídos. 14º El gobierno francés reitera solemnemente hoy q' jamás asumirá la responsabilidad de un acto que pueda comprometer nuestras relaciones con el pueblo norteamericano. El gobierno francés puede decir esto: si bien permanece fiel a las obligaciones que le han sido impuestas por la convención del armisticio conserva su independencia y su libertad como acción. Décimoquinto: El gobierno francés está dispuesto a considerar, negociando por intermedio del almirante Robert, cualesquiera propuestas que le sean sometidas que respeten las soberanía y la neutralidad francesa tendientes a mejorar el estatuto de nuestras posesiones en el continente occidental y que ofrezcan plenas garantías al gobierno federal acerca de la inmovilización de nuestras naves de guerra y mercantes con el preciso entendimiento de que esos buques no serán en ningún caso utilizados por los Estados Unidos. Décimo sexto: el gobierno federal que conoce los sufrimientos de Francia y sabe que nuestra nación está haciendo todo lo posible para levantarse de su postración siguiendo las no[illegible] tradiciones nacionales asumirá una pesada responsabilidad ante la historia al romper con injustifi[illegible] aquellos vínculos de amistad que siempre han unido a nuestros dos pueblos".

PALACE
A las 2-4-7-8.45
0.75, 1.00, 1.50
VARIEDADES
A las 6.45-8.45
— 0.75 —
IDEAL
A las 6 y 8
— 0.50 —

¡Desde la exhibición gloriosa de "Lo que el Viento se Llevó", no habíamos dado una película de mayor profundidad femenina!
"Cazadnos esos zorros porque echan a perder las viñas, y las viñas están ya en ciernes"— La Biblia.

Las cómicas mudas que se daban a la una en el América van desde hoy a la una en el VARIEDADES

Hoy!! Domingo 17 de mayo de 1942

1.—Estreno de Revista.
2.—Estreno de gran clase!
BETTE DAVIES
la máxima intérprete dramática, en una nueva versión de su versatilidad artística, con:
Herbert Marshall
y
Teresa Wright
— en: —
LA LOBA

VARIEDADES
A la 1 ——— 0.40
COMICAS
A las 2.30—0.50 — 4.—0.75
MARINEROS MAREADOS
A las 6.45-8.45 ——— 0.75
Estreno. Bette Davies, en:
LA LOBA

MODERNO
A la 1 — 1ª época — 0.30
EL JINETE ALADO
A las 2.30 ——— 0.30
EL HALCON GALANTE
A las 4 ——— 0.50
EL TESORO DE TARZAN
A las 7 y 8.45 ——— 0.60
MARINEROS MAREADOS
Abott y Costello.

VARIEDADES
A las 2.30 ..... ₡ 0.50
A las 4 — ₡ 0.75
MODERNO
A las 7 y 8.45 ... ₡ 0.60
Universal presenta a los populares reyes de la risa, los cómicos de moda, que acaban de ser presentados en "RECLUTAS EN APUROS", en la nueva y despiporrante comedia para divertirse de lo lindo:
ABOTT y COSTELLO en:
MARINEROS MAREADOS
con las hermanas Andrews, las reinas del Bugni-Bugui! Un éxito arrollador!

IDEAL
A la 1 — 2ª Epoca — 0.30
NUEVAS AVENTURAS DE DICK TRACY
A las 2.30 ——— 0.30
MAS ALLA DE LA TUMBA
A las 4 ——— 0.50
CARMEN LA DE TRIANA
A las 6 y 8 ——— 0.50
LA LOBA

LIBANO
A la 1 — 3ª época — 0.30
NUEVAS AVENTURAS DE DICK TRACY
A las 2.30 ——— 0.30
AL AMPARO DEL TERROR
A las 4 ——— 0.50
SAN FRANCISCO
A las 7 y 8.45 ——— 0.60
EL TESORO DE TARZAN

KEITH
A las 2.30 ——— 0.30
NUEVAS AVENTURAS DE DICK TRACY
Primera época
A las 4-7-8.45
Entrada 0.50
FANTASIA

NI EL EJECUTIVO NI LA MAYORIA PARLAMENTARIA HAN PENSADO EN RESTAURAR EL IMPUESTO DE EXPORTACION AL CAFE

En círculos oficiales y del congreso se facilitó ayer a LA TRIBUNA ese informe categórico. —Mucho se favorecería el gobierno con la restauración de la renta del café pero se considera que no es el momento oportuno para implantar ese gravamen

LAS VERSIONES QUE SE HAN DADO A LA PUBLICIDAD, PUES, NO TIENEN RELACION CON ACTIVIDADES OFICIALES O DE LA MAYORIA PICADISTA

En torno a la posibilidad de restaurar el impuesto de exportación que durante muchos años pesó sobre la producción nacional, se han dado a la publicidad diversos informes en otros periódicos.

Al solicitar datos en los círculos oficiales y recabar la opinión de varios diputados de la mayoría parlamentaria, se nos manifestó, en forma categórica, que no existe, ni de parte del gobierno ni de la diputación mencionada, ningún proyecto en firme y que no se ha pensado en restaurar ese tributo, ya que quizá este fuera el peor momento para gravar el único renglón de nuestras exportaciones que ya ha sufrido bastante a causa de la guerra.

Claro está que el proyecto podría ser introducido por algún diputado independiente o de oposición; pero en tales circunstancias tendría muy remotas posibilidades de éxito, por más que se reconozca que desde el punto de vista de los intereses fiscales, el gobierno vería reforzadas notablemente sus entradas al crearse de nuevo esa renta.

Damos los anteriores datos después de haber consultado el asunto en los círculos oficiales y, en consecuencia, respondemos de su autenticidad.

ROBO, Y NO DESFALCO DE ESTAMPILLAS

TODAS LAS PIEZAS HAN SIDO RECUPERADAS

En relación con una información que ofrecimos ayer acerca de un desfalco de estampillas, obtuvimos los siguientes informes, q' son la expresión real de lo ocurrido.

No se trata de un desfalco, sino de un robo, por una estimable cantidad de estampillas. Todas las piezas han sido ya recuperadas, y el juzgado penal de hacienda instruye la correspondiente sumaria, encontrándose detenido el culpable, que no es empleado del correo.

COMO DON JORGE HINE CREO QUE ES...

VIENE de la Página UNO ——

bre de trabajo y de político limpio y sin dobleces. Pensamos q' una visita a él nos haría conocer la verdad y en efecto, nos fue dada la muy grata oportunidad de saludarlo y cambiar unas cuantas frases con respecto a la política. Debemos anteponer un hecho importante que ocurre en la provincia de Cartago; los cortesistas de esa provincia han estimado constantemente al señor Volio Mata que de ellos tiene recibidas muchas pruebas de simpatía externadas en distintas ocasiones. Por su parte don Alfredo, y así nos lo hizo notar claramente, aprecia en mucho esta consideración de ese grupo de ciudadanos que ha sabido distinguirlo y que personalmente le es muy adicto. Debe recordarse que hace ocho años don Alfredo fue el jefe de acción del partido del señor Cortés en Cartago y fue entonces cuando sus cualidades personales le conquistaron afectos que han perdurado a través de todas las vicisitudes de la política y de los que el señor Volio se muestra muy complacido. En cuanto a la visita del señor Cortés Castro el señor Volio Mata cree que fue incidental por el hecho de que pasando el primero de los mencionados cerca de la finca de Retes, al regresar de una jira que hacía por esos lados visitando a amigos suyos, se encontró a don Alfredo a quien saludó y con quien conversó durante un rato. "No hablamos de política, nos dijo don Alfredo. Se trataron cuestiones generales de actualidad, y este cambio de impresiones no pasó de ser un acto social sin tracendencia de ninguna clase. Yo me encuentro consagrado a mis trabajos de agricultura y ganadería. Es la hora de trabajar, de producir porque la situación es cada día más acongojante, sobre todo para el costarricense que vive de su salario, para el empleado cuyos sueldos apenas si le alcanzan para cubrir las más apremiantes necesidades. Tenemos ahora que atenernos a nuestro propio esfuerzo, a lo que le podamos sacar a la tierra. Si así pensáramos la mayoría de los costarricenses no digo que esto sería un paraíso, porque el colapso de la guerra es duro, pero sí podríamos estar llenando en mejor forma nuestras necesidades más apremiantes. Y en cuanto a política creo como decía don Jorge Hine que es esta la hora menos oportuna para sumir al país en el tumulto de una campaña que siempre significa división, distracción del tiempo que quitamos a necesidades urgentes para gastarlo en una actividad que por el momento es estéril, pues ya habrá tiempo para resolver el problema de la elección presidencial. Claro que cuando sea la hora indicada para todo ciudadano de cumplir con su deber cívico yo tomaré mi puesto y desde mi modesta posición trataré de impulsar la causa de mis simpatías. Para nadie es un secreto que mi adhesión está dada a don Jorge Hine, cuyas capacidades son prenda de un gobierno ponderado, justo y de buena administración. Es hora no de políticos, sino de administradores, según veo yo las cosas en las circunstancias actuales de nuestro país y del mundo, circunstancias que no desaparecerán mañana, que durarán mientras dure la guerra y bastante tiempo después de concluída la paz". Nos parecieron tan cuerdas y bien meditadas estas palabras del señor Volio Mata que hemos optado por reproducirlas con la misma complacencia que en toda ocasión hemos tenido para las que de él vienen y a las que les dan prestigio su nombre y personalidad destacada.

OPERACIONES MILITARES DE GRAN ENVERGADURA ESTAN REALIZANDO LOS JAPONESES EN CHINA

TOKIO, 16 UP.—Fuentes oficiales revelaron que el ejército nipón está llevando a cabo campañas militares de gran envergadura en cuatro provincias chinas. La agencia Domei indicó específicamente que fuerzas japonesas efectuaron recientemente importantes operaciones de limpieza en las provincias de Shantung, Kopeh y Shansi que se encuentran en la región norte de China. Los japoneses dijeron también haber ejecutado ataques aéreos contra Chunsien en la provincia occidental de Chekiang, Senghow enlace ferroviario en la de Hunan y Hussan en la de Kiganst.

EMPEÑADA LA MAS GRANDE BATALLA DE...

VIENE de la Pág. SIETE ——

Laval. Mientras el presidente del consejo de ministros se hallaba en París el ex dirigente comunista Jacques Doriot actualmente jefe de las legiones anti bolcheviques solicitó la ruptura de relaciones con los estados unidos y con Gran Bretaña naciones a las que calificó de enemigas de Francia. Laval recibió a los representantes de la prensa en el local del departamento de propaganda del hotel de la Paix y ante ellos renovó sus promesas de que las naves de guerra surtas en la Martinica no caerían en poder de los alemanes y aprobó el acuerdo para su inmovilización cual se anunciara en Washington. Rechazó en cambio las demandas norteamericanas de hacerse cargo de los buques mercantes actualmente en aguas de las Indias Occidentales aducien do al efecto que ello cae dentro de las prohibiciones establecidas por Alemania en el armisticio. Leyó los dos textos y habló con calma sin denotar emoción alguna. Contestó a las muchas preguntas que le formularon los corresponsales y en todo momento trató de dejar constancia de la buena disposición de ánimo del gobierno francés para hallar una solución amistosa al asunto aunque insistió firmemente en que debe respetarse plenamente la soberanía francesa lo cual le obliga a rechazar la pretensión de Washington de reconocer al almirante Georges Robert y no al gobierno de Vichy como a la autoridad suprema en [illegible] posesiones francesas en el hemisferio americano.

—HOY DE 1 A 3 p. m. HOY—
Grandioso Desfile de Estrellas de la Radio

América Latina

CARMENCITA VIQUEZ
Ofrecerá a nuestro público radioyente lo mejor de su repertorio, estrenando las mejores canciones de gran moda.

MARIA DEL CARMEN CASTRO
Con su estilo inigualable estrenará esta tarde lindas canciones Argentinas.

EDUARDO BLANCO
El Tenor Infantil de la voz de seda.

HERMANITOS ARIAS ZAMORA
Los Trovadores Infantiles

RICARDO MORA
El compositor Tico estrenará algunas de sus últimas melodías.

OSCAR MURILLO
Tendrá a su cargo los fondos musicales de este magno programa. Además tendrá mucho gusto en complacer ejecutando solos de Piano.

HERMANOS MUÑOZ CRUZ
Con sus lindas interpretaciones a dos Guitarras.

"ESTOS PROGRAMAS SON CORTESIA DE LAS CASAS COMERCIALES"

TIENDA LA MINIATURA. La Tienda que es preferida por las Damas Elegantes por la constante variedad de Novedades, y por sus precios bajos.
ZAPATERIA "EL RECORD". La Zapatería especialista en calzado fino para damas y caballeros. La Unica casa que satisface el gusto más exigente. EL RECORD lleva el Récord de ventas por su alta calidad en la producción de calzado.
SALON DE BELLEZA LA ESMERALDA. El Salón de mayor prestigio en la Capital por ser el que más se preocupa por la nitidez en sus rizados. Además usa los más finos líquidos Americanos. Atendida por su Propietaria la señora doña Angela de León. Teléfono 4102.
FABRICA DE HELADOS Y QUEQUES CURLING. La preferida para encargos de repostería y finos helados para toda clase de fiestas sociales. Teléfono 3262.

OBSEQUIOS PARA EL PUBLICO OYENTE

Tienda La Princesa, 2 Corbatas.— Industrias Químicas: Una loción MARICEL.—Tienda MICHEL. Un lápiz labial de lujo marca MICHEL.—Farmacia LOPEZ: Una caja de polvos finos Haether.— Fotografía AUBERT. Una fotografía de ₡ 10.00.

BOMBARDEADA LA RETAGUARDIA ALEMRNA EN KHARKOV

MOSCU, 16 UP.—Los rusos han bombardeado la retaguardia alemana enel sector de Kharkov para impedir que ellos pudieran traer refuerzos al frente. Como consecuencia, las carreteras que convergen en la gran ciudad industrial ukraniana aparecen cubiertas de camiones y tanques que han sido destruídos por la acción de las bombas aéreas.

DE 4 A 5 KILOS PERDIDOS POR LA ESCASA DIETA ALEMANA EN 5 MESES

LISBOA, 16 UP.— Llegaron a Lisboa los primeros tres trenes trayendo diplomáticos americanos periodistas y civiles de Alemania. Los pasajeros dijeron que habían perdido un promedio de cuatro a cinco kilos por [illegible] que habían disfrutado durante los cinco meses que estuvieron detenidos en Bad Neuheim. Llegó también a Lisboa el barco sueco "Drottningholm" trayendo novecientos cincuenta y ocho ciudadanos de Alemania, Italia, Hungría y Bulgaria que serán canjeados por ciudadanos de los países aliados residentes en Italia y Alemania.

Este documento es propiedad de la Biblioteca Nacional "Miguel Obregón Lizano" del Sistema Nacional de Bibliotecas del Ministerio de Cultura y Juventud, Costa Rica.

HEMOS PASADO YA LOS VALLES SOMBRIOS ABRIENDONOS CAMINO; AHORA VAMOS A LA CUMBRE

AHORA SOMOS LOS QUE POSEEMOS LA MAQUINARIA Y EL OBRERO EFICIENTE Y TENDREMOS LAS ARMAS Y LOS HOMBRES VALIENTES PARA EMPUÑARLAS EN DEFENSA DE UNA CAUSA JUSTA

Luchamos duramente por la paz: llegamos hasta la locura del descuido y el enemigo se aprovechó para armarse y para asestarnos un golpe. Lo resistimos y ahora nos toca hablar a nosotros

AL LLEGAR A LOS TREINTA Y TRES MESES DE GUERRA NADIE EN INGLATERRA ESTA CANSADO O DESALENTADO: NI PEDIMOS TREGUA O FAVOR ALGUNO AL ENEMIGO

BATIREMOS LAS FUERZAS DEL MAL QUE HAN RESISTIDO TANTO TIEMPO Y QUE DOS VECES EN ESTE SIGLO HAN DESENCADENADO LA RUINA Y EL CAOS SOBRE EL MUNDO

No será de ahora en adelante una simple lucha del hombre valiente y desarmado contra el hombre armado que lo esperó en un recodo del camino; las armas están ahora en nuestras manos

EN LA CIUDAD DE LEEDS, EL PRIMER MINISTRO WINSTON CHURCHILL PRONUNCIO AYER EN LA MAÑANA UN IMPORTANTE DISCURSO CUYO TEXTO PUBLICAMOS EN ESTA MISMA SECCION

WINSTON CHURCHILL

Miles de aviones y tanques entre los cuales los famosos "acorazados terrestres" lanzan los rusos a la lucha por la famosa brecha de Kharkov

LEEDS, 16 UP. — El discurso pronunciado en ésta por el ministro Winston Churchill dice textualmente así: "En estos momentos culminantes de la segunda gran guerra, es un gran placer venir a Leeds y traer a sus ciudadanos una palabra de agradecimiento y de aliento por toda la tarea que realizan en pro de la causa común de muchas naciones y de muchas tierras. Esa causa incumbe a los corazones de todos los del género humano que no estén ya en las garras de la tiranía o que no hayan sido seducidos por sus insidiosos vicios. Esta causa es compartida por todos los millones de nuestros millones primos de allende el Atlántico que se preparan día y noche para hacer respetar sus derechos. Esta causa atañe a los pacientes millones de China que desde nace largo tiempo sufren una cruel agresión y que todavía siguen luchando con infatigable obstinación; afecta a la noble hombría de Rusia actualmente empeñada en singular y ruda batalla con el malvado enemigo al cual devuelve golpe por golpe, respondiendo con golpes más poderosos a cada uno de los que recibe; incumbe a todos los británicos sin distinción de clases ni de partidos y a todos los pueblos del Imperio Británico repartidos por el mundo el representante de uno de los cuales el Doctor Evatt de Australia se halla en este momento a mi lado. Enviamos nuestro más cordial mensaje de buena voluntad y camaradería a nuestros hermanos de Australia quienes de igual modo que nosotros se hallaban bajo la amenaza de un inminente ataque enemigo y q' lo mismo que nosotros van a asestar un violento y eficaz golpe a cuantos se les pongan por delante. Vosotros ya habéis tenido vuestro momento de prueba en la batalla, pero últimamente el enemigo no se ha mostrado tan dispuesto a acometernos en nuestra isla, primero porque gran parte de sus fuerzas aéreas se hallan empeñadas contra nuestros aliados los rusos y segundo porque conoce nuestros preparativos para hacerle frente mediante la ayuda de centenares de miles de activos espíritus y voluntarias manos que mejoran la eficacia de aquellos a cada día que pasa. Conozco muy bien la gran contribución que se está aportando al esfuerzo bélico en todos sus aspectos. Hemos llegado a un período de la guerra en que sería prematuro decir que hemos alcanzado la cima, pero ahora ya vemos la cumbre ante nosotros. Vemos que la perseverancia sin vacilaciones, tenaz, infatigable e inagotable nos llevará seguramente a nosotros y las naciones

—— PASA a la Pág. CATORCE

LA TRIBUNA

PERIODICO LIBRE, DE UN PAIS LIBRE, PARA HOMBRES LIBRES

Director: JOSE MARIA PINAUD — PAGINA NUEVE — AÑO XXIII — NUMERO 6482

SAN JOSE, COSTA RICA, A. C. DOMINGO 17 DE MAYO DE 1942

Las fuerzas soviéticas continúan su avance. Esta fotografía muestra una unidad de infantería rusa avanzando sobre posiciones que en el frente central han debido dejar los nazis por haberse hecho imposible su sostenimiento.

S. A. R. EL DUQUE DE GLOUCESTER AGRADECE A LOS COSTARRICENSES SU GENEROSO APOYO A LAS CARIDADES DE GUERRA BRITANICAS

EN UN MENSAJE CABLEGRAFICO FIRMADO POR LORD ILIFFE SE DIRIGE A LA LEGACION BRITANICA RESIDENTE EN ESTA CAPITAL EN TAL SENTIDO

Cerca de 30 mil colones se han remitido de Costa Rica a Gran Bretaña para fines caritativos. — Su alteza Real envía a todos los donantes su agradecimiento personal

DUQUE DE GLOUCESTER

Su Alteza Real, el Duque de Gloucester, acaba de dirigirse a la Legación Británica en esta capital por medio de un mensaje cablegráfico firmado por Lord Iliffe, agradeciendo a los costarricenses, británicos y otros contribuyentes a las caridades de guerra británicas su continuo y generoso apoyo en esta obra Samaritana.

El Duque de Gloucester, hermano de Su Majestad, el Rey Jorge VI, es Presidente de la Cruz Roja Británica y de la Tesorería de San Juan, y durante los últimos

—— PASA a la Pág. CATORCE

Aquí no debe haber tierra vagabunda, de nadie

Estoy seguro que este gobierno, el más atento que hemos tenido en estos problemas, podría ensayar la siembra de árboles frutales en la tierra de nadie que va de Cartago a Alajuela

EN 24 KILOMETROS QUE SEPARAN A AMBAS CIUDADES CABRIAN 24 MIL NARANJOS: DOCE MIL A CADA LADO

Seguimos perdiendo la cosecha de verano. Palabra que en un país sajón o castellano de España, se habría recogido la enseñanza de don Victor Lorz; pero él habló en el desierto. Y moriremos de hambre en Jauja; pagamos las naranjas a cinco; y los plátanos a cinco; y las piñas a seis reales; y los aguacates a peseta; y los huevos a real, dice el filósofo Vincenzi

Nuestro estimado amigo y colaborador el filósofo Moisés Vincenzi, con quien tuvimos el gusto de conversar ayer durante breves momentos, nos hizo las siguientes importantes manifestaciones:

¿Y el seguro Social, Vincenzi?

Es un gran paso hacia la justicia colectiva; lo mismo que la vigilancia contra los monopolios comerciales; y la lucha contra la agricultura espontánea, sin orientación alguna. Pero debemos trabajar porque el seguro se establezca a base de cosas que nos hacen mucha falta a los hispanoamericanos: el orden y la disciplina. No creo que en Chile el seguro social haya triunfado lo mismo que en los Estados Unidos del Norte. Estimo que los técnicos que pueden enseñarnos su manejo son los del Norte: no los del Sur. No debemos correr el peligro de un desbarajuste. Ni los de un olvido. Vea usted: la ley Sotela de siembra de árboles frutales está en el papel, durmiendo el sueño de los justos. Si tuviéramos nuestras cercas sembradas de

(Pasa a la Pág. 10)

Plenamente identificados con nuestra vida y necesidades los actuales jefes de la United en la zona del Pacífico

Me ofreció la compañía, de muy buena voluntad y espontáneamente, ayudar en todo cuanto pueda para el mejoramiento del servicio de correos

A su regreso de un viaje por la zona bananera del Pacífico don Jorge Orozco Castro, director general de correos, hace estas manifestaciones

Visitamos ayer en su despacho de la dirección general de correos al jefe de esa importante dependencia oficial, nuestro estimado amigo don Jorge Orozco Castro, quien tan acertadamente viene desempeñando esas funciones, al extremo de haber llevado los servicios de comunicaciones al máximo de eficiencia y rapidez.

Conversamos sobre diversos tópicos y nos complace ofrecer la siguiente reconstrucción de sus palabras:

—Hace pocos días hizo publicar la dirección general de correos avisos muy claros con ins

——PASA a la Página DIEZ

Labora la Junta Nacional de Turismo por dar al viajero nuevos motivos para su arribo a Costa Rica

EN ALGUNAS OCASIONES HE HECHO NOTAR LA NECESIDAD DE ABRIR NUEVAS RUTAS TURISTICAS PARA QUE LAS POSIBILIDADES DE ATRACCION SE MULTIPLIQUEN Y EN ESTE SENTIDO, ALGO VAMOS HACIENDO

Expresa el señor gerente de la Junta Nacional de Turismo, don Claudio Montealegre, quien en asocio de un grupo de caballeros recorrió ayer la nueva ruta turística que comprende Orosi, Cachi, Palomo y Ujarrás

El estimado caballero don Claudio Montealegre, Gerente de la Junta Nacional de Turismo realizó ayer una interesante jira por varios sitios de la provincia de Cartago, en asocio de los señores don Octavio Castro Saborío, profesores don Rubén Torres R., don Juan Ramón Bonilla, don Víctor Lizano, diputado don Francisco Quesada Smith, don Vicente Bianchini, don Carlos Camaño, don Marco A. Aguilar, don Bolívar Monestel, don Jorge Bonilla y Presbítero don Rafael Mª Guillén. Visitaron la nueva ruta turística que comprende Orosi, Palomo, Cachi y Ujarrás, y se mostraron muy bien impresionados de los trabajos de reconstrucción del templo colonial de Orosí y se dispuso auxiliar a la Junta pro-monumentos nacionales para realizar el mejoramiento de las ruinas de Ujarrás, dándosele un voto de aplauso por su obra en ese sentido al presbítero Guillén. Conversando al respecto con el señor Montealegre, nos expresaba:

—En más de una oportunidad hemos expresado nuestra manera de apreciar la obra de intensificación del turismo en el país y hemos dicho que la habitación de nuevas rutas turísticas, corresponde a un nuevo impulso a esas actividades. Es preciso brindar al visitante los más variados panoramas, las oportunidades más diversas para que pueda formarse un concepto mejor del país y para esto, es preciso no circunscribirlo a lo que ya ha venido siendo tradicional entre nosotros mostrar al viajero sino poner ante sus ojos tantos y tantos tesoros naturales como los que tiene nuestro terruño. Las ruinas de Ujarrás, los panoramas tan variados de los valleciitos que va formando en su curso el río Reventazón, las magníficas grutas de Navarro, los encierros de estalagmitas y estalactitas que como pequeños bosquecillos se hallan en tales grutas y luego, la obra pujante del trabajador costarricense, habilitando nuevas

—— PASA a la Pág. CATORCE

He aquí una interesante explicación de como se hacen los mejores discos del mundo, donde está grabada la música y el canto de los más célebres artistas

De estos famosos discos acabamos de recibir una nueva remesa para todos los gustos

ALMACEN PERRY GIRTON

Frente al Parque Central

Salvación de la región del Pacífico es la carretera San Ramón - Puntarenas

Es preciso reparar en que una gran porción de territorio de los cantones de San Ramón, Esparta y Puntarenas quedaría habilitado y puesto al servicio de la economía con esa ruta, cuyo proyecto de ley irá con el respaldo de la diputación puntarenense a la cámara

LA ACTUAL CAMPAÑA POLITICA NO ES UNA CUESTION ANTOJADIZA DE UN GRUPO DETERMINADO, SINO QUE RESPONDE A UN FERMENTO O INQUIETUD POPULAR, EXPRESA EL DIPUTADO DON LUIS VASCO COTO

Momentos después de terminar la sesión del Congreso, tuvimos ocasión de conversar ligeramente con nuestro estimado amigo el diputado don Luis Vasco Coto a propósito de distintos asuntos, siendo uno de ellos sus impresiones sobre el momento político nacional, habiéndonos dicho sobre el particular:

—No escapa a la mente de ninguna persona la circunstancia de que la actual campaña presidencial no ha sido una cosa antojadiza, sino una resultante de las inquietudes de nuestro pueblo. Se dice en algunos círculos que esta campaña la ha precipitado el Congreso; pero bien lejos andan de la realidad quienes tal cosa aseguran, toda vez que, por ejemplo, el movimiento a favor del licenciado

——PASA a la Pág. ONCE

Enviar maíz al Guanacaste pídese al gobierno

En varios cantones, como en Santa Cruz, no se consigue

POR MEDIO DEL GOBERNADOR FUERON PLANTEADAS AYER LAS CORRESPONDIENTES GESTIONES

Hemos ofrecido a los lectores algunas informaciones en torno de los enormes estragos que está causando en la provincia de Guanacaste las manchas de langosta que han aparecido, desde hace varios días, en diversas zonas eminentemente agrícolas.

La langosta está acabando con

—— PASA a la Pág. CATORCE

De 25 a 30 mil sacos de café de excedentes será la primera partida que se envíe a los Estados Unidos

UNOS 23 MIL QUINTALES QUE ESTABAN CONGELADOS EN EL PAIS PODRAN SALIR MEDIANTE EL ARREGLO QUE ESTA EN VIA DE PERFECCIONAMIENTO

Esta cantidad respondía por una suma igual enviada el año pasado sobre la cuota fijada a Costa Rica y se podrá utilizar para completar la partida para el ejército

LA VENIDA DE UN BARCO ESPECIAL A RECOGER ESTE ENVIO TIENE LA IMPORTANCIA DE QUE ES EL PRIMER PASO QUE SE DA PARA EL RESTABLECIMIENTO DEL TRANSPORTE INTERRUMPIDO DESDE HACE TIEMPO

Se prevé que en el futuro, si en las actuales circunstancias puede disponerse de barcos para este servicio, será mucho más fácil dado el hecho de que las construcciones sobrepasen en buena cantidad a los hundimientos

LA TRIBUNA dió oportunamente la noticia de que el departamento de guerra de los Estados Unidos había resuelto comprar en los países productores de Colombia, Guatemala, El Salvador y Costa Rica partidas de café fuera de cuota para el abastecimiento del ejército y de la marina norteamericanos.

Ayer tratamos de inquirir noticias acerca de como se presentaba este proyecto y se nos infor

——PASA a la Página DIEZ

30 mil sacos de víveres produce anualmente Cayote

Las poéticas playas del Cayote, en el Pacífico, son un centro productor vital de aquella región

Es menester que el gobierno no se olvide de aquellos hombres que son efectivamente los que hacen grande a Costa Rica

Tiene Costa Rica, nuestro rico territorio, algunos lugares dignos de estudiarse dada la topografía del terreno y las utilidades que este suelo pudiera ofrecer al agricultor decidido y constante.

Son las poéticas playas de Coyote, un lugar extenso bañado por el océano Pacífico, y en toda su extensión se aprecia como ejércitos los cocales y buenos te-

(Pasa a la pág. 16)

Este documento es propiedad de la Biblioteca Nacional "Miguel Obregón Lizano" del Sistema Nacional de Bibliotecas del Ministerio de Cultura y Juventud, Costa Rica.

Uso obligatorio de la cédula de identidad personal en las próximas elecciones

El correspondiente proyecto de ley exigiendo ese requisito en las próximas elecciones presidenciales, de diputados y regidores, lo presentará el diputado Lic. Lara

ASI SE ANUNCIO AYER EN CIRCULOS PARLAMENTARIOS, CONTANDO CON EL APOYO DE UN PEQUEÑO SECTOR DE LA CAMARA DICHO PROYECTO

El diputado don Fernando Lara, en asocio de otros compañeros de cámara, introducirá un proyecto de ley que determina la obligación impostergable de uso de la cédula de identidad en las próximas elecciones de presidente, diputados y munícipes. Según se comentó ayer en círculos parlamentarios, la presentación de ese proyecto la acuerpa el pequeño grupo oposicionista de la cámara y será objeto de debate acalorado su presentación. Se indica que no es preciso el requisito de una exigencia de la índole de la que se quiere, toda vez que la misma ley que creó la cédula de identidad determina, lo mismo que la de elecciones vigente, el uso de ésta con fotografía y demás requisitos y bastaría tan sólo un decreto ejecutivo, para que la prescindencia de ese requisito que ha venido observándose caiga y de hecho, proceda el uso obligatorio de la cédula y la correspondiente fotografía del ciudadano votante.

El ex-presidente municipal doctor Grillo no se acogió al servicio telefónico por cuenta municipal

HACE LA ADVERTENCIA CORRESPONDIENTE EL CONTADOR DE LA MUNICIPALIDAD

Tales servicios se han venido haciendo de acuerdo con una disposición municipal

Con motivo de una publicación aparecida en otro periódico del domingo sobre el servicio telefónico para los señores regidores por cuenta de la Municipalidad, nos hemos acercado al señor Contador Municipal don Miguel A. Quirós quien al confirmarnos en términos generales la veracidad de aquella nota — que no emanó de su oficina— nos hizo la advertencia de que, en el caso del señor ex-presidente municipal Dr. don Rafael Angel Grillo, debía hacerse la excepción ya que él durante el tiempo en que fungió como regidor presidente de la Corporación no se acogió al acuerdo dictado en aquella oportunidad para disfrutar del servicio telefónico por cuenta de la Comunidad.

LA MUNICIPALIDAD DEL CANTON CENTRAL DE SAN JOSE

AVISA

que por haberse demorado el pedido de cloro,—a causa de dificultades enteramente ajenas a nuestra voluntad—, ha sido indispensable reducir la proporción que regularmente se aplica en la Planta de Tres Ríos.

Con base en lo anterior, de acuerdo con la Secretaría de Salubridad Pública y Protección Social, esta Municipalidad.

RECOMIENDA,

para seguridad de la salud pública,

HERVIR EL AGUA

M. RODO,
Gobernador Ejecutivo Municipal.

DE 25 A 30 MIL SACOS DE CAFE DE...

(VIENE de la Página NUEVE)

mó ampliamente. Todavía no se han hecho las ofertas de nuestro país porque se quieren dar los datos exactos de la cantidad de café que podrá ser enviada en el primer embarque pero se anuncia que a principios de la semana venidera los datos serán dados a Washington. Ya puede asegurarse que se preparará un embarque el mayor que se haga, de 25 mil quintales de café de los excedentes de la cosecha recién pasada. Pero se espera que aún podrá llegarse a los 30 mil para este primer embarque. Este café será acumulado en cualquiera de los puertos del Atlántico y del Pacífico, según las instrucciones que se reciban y tanto la llegada como la salida del barco que la conduzca no será anunciada con el fin de prevenir un posible aviso a las unidades enemigas que operan en los mares cercanos al continente.

No será sino cuando el café ya esté en su destino que se dé cuenta del envío. Mientras tanto se sabe que está siendo preparado y que todas las partidas de excedentes que no sean necesarias para el consumo interno de la nación y que probablemente habrían quedado almacenadas hasta el nuevo año o para cuando hubiese medios de transporte, serán recogidas.

Se ha corroborado la noticia de que un barco especialmente vendrá a alzar este café. La venida de este navío tiene además de la natural importancia que implica el acarreo de esta gran partida de café el hecho de que es el primer paso que en el restablecimiento de los transportes se efectúa. Se piensa que de la misma manera que ahora viene este barco pueden seguir viniendo otros. Además se calcula que si en las circunstancias actuales es posible el envío de este barco en el porvenir tales envíos de barcos se harán con mayor facilidad por el hecho de que se ha constatado que las construcciones en los Estados Unidos están superando los hundimientos. Estas construcciones superarán aun más puesto que cada día es mayor la construcción.

Nuevas informaciones llegadas al respecto indican que los departamentos de guerra y de marina de los Estados Unidos seguirán comprando entre las naciones productoras fuera de las cuotas de el tanto de café que se crea necesario para uso de la marinería y el ejército de los Estados Unidos. Como un dato curioso se dice que de este café la mayor parte se está enviando para las fuerzas expedicionarias fuera de los Estados Unidos y que la tropa que más lo consume es la que está estacionada en Islandia.

DE VENTA DONDE

"WICHO"

Todo lo que necesite su auto o camión, donde

J. L. FOURNIER

PLENAMENTE IDENTIFICADOS CON NUESTRA...

(VIENE de la Pág. NUEVE)—

trucciones para el público en relación con los envíos de billetes de banco y monedas, por el correo. Sin embargo, para evitar que sigan haciéndose consultas, que restan tiempo a los empleados de estas dependencias, deseo nuevamente dar a conocer las disposiciones existentes, para que el público tome buena nota de ellas.

Existe terminante prohibición para enviar por correo billetes de banco y monedas, no certificados, para el interior del país; y en cuanto al exterior, ya sea que va o viene el envío, aun cuando sea certificado, se decomisa. Desde luego, se pueden enviar cheques bancarios. Ya es hora de que nuestro público se acostumbrara a usar más de la práctica de certificar la correspondencia importante, como documentos de valor, informes, cartas con detalles de interés comercial, etc., por la seguridad absoluta existente en cuanto al transporte de esta clase de correspondencia certificada. Especialmente en esta época de guerra, el público se beneficiaría mucho con el empleo de estos servicios, cuyo recargo no es muy grande.

Ahora, deseo hacer algunos comentarios en torno a otros asuntos. Tuve ocasión de realizar hace pocos días un viaje a Golfito y a algunos otros lugares de la zona bananera del Pacífico y vengo sencillamente admirado de la obra que ahí ha llevado a cabo la compañía bananera. No se sabe que apreciar más, si la enorme cifra empleada por esa compañía en transformar la montaña en fincas y poblaciones o el tiempo tan limitado en que se realizaron esos trabajos.

Tuve ocasión de tratar a varios de los jefes, siendo muchos de ellos los que trabajaban en Honduras con la Cuyamel y pude apreciar lo bien que tratan a los trabajadores. Las mismas consideraciones que le guardan al más alto empleado, se las tienen a los más modestos trabajadores y es porque ellos han llegado a conquistar esas posiciones después de años de esfuerzos y lucha constante.

Es verdaderamente lamentable que la situación actual haya venido a paralizar la actividad de un puerto como Golfito, cuyo muelle no tiene nada que envidiar a los de Nueva York, en cuanto a comodidad y solidez. La compañía está actualmente recibiendo y pagando religiosamente cuarenta mil racimos de bananos para botar, pues como se sabe, desde hace mucho tiempo no llegan los barcos a cargar la fruta. En esta forma coopera la compañía con el gobierno para evitar que sufra más, por causa de la emergencia de la guerra, la economía del país. Estos hombres de la Cuyamel parecen identificados con la vida y necesidades del latino. Cada uno de ellos es experto en su trabajo y concluyó ya la costumbre que la United tenía de enviar a estos lugares a norteamericanos que jamás habían visto una mata de bananos, como jefes de compatriotas nuestros que tenían años de trabajar en la zona bananera y que podían ser maestros de su jefe, que como única credencial para ganar más que nuestros expertos latinos, era su nacionalidad norteamericana. Me ofreció la compañía, de muy buena voluntad y espontáneamente, ayudarme en todo cuanto pueda para el mejoramiento del servicio de correo.

Hasta aquí las palabras del distinguido funcionario señor Orozco Castro, que mucho agradecemos.

Secreto Para Reducir La Grasa, Recientemente Descubierto

Al atender a las Estrellas del Cinema de Hollywood, California, un Médico a descubierto un método seguro y rápido de remover el exceso de grasa. Este nuevo descubrimiento, llamado Formode, trae nueva vitalidad, salud y energía, y una figura vigorosamente atlética. Al disolverse la grasa hace que se sienta y parezca más joven. No hay que hacer dieta de hambre ni usar drogas drásticas, ni excesivo ejercicio. Actúa ayudando a la naturaleza. Formode está garantizado para reducir su grasa del modo que Usted desea. Pida a su farmacéutico Formodé, hoy mismo. Nuestra garantía lo protege.

AHORA Esso

DEBE UD. CUIDAR SU CARRO

para que dure muchos años,

PORQUE NO VENDRAN NUEVOS!

Un carro bien engrasado y revisado en la

ESTACION MODELO

TELEFONO 3528

SE CONSERVARA MEJOR Y LE DARA MAYOR SATISFACCION

Cordial recibimiento se le hizo en Guatemala a nuestro compatriota el Lic. don Fernando Soto Harrison

FUE ATENDIDO POR EL PERSONAL DE LA SECCION DE PROTOCOLO DE LA SECRETARIA DE RELACIONES EXTERIORES

El Lic. Soto Harrison es un profesional cuya personalidad se proyecta vigorosamente sobre el solar centroamericano

"Nuestro Diario" de Guatemala, consigna la siguiente información, acerca de la llegada a aquella capital, de paso para los Estados Unidos, de nuestro estimado amigo el licenciado don Fernando Soto Harrison:

Se encuentra en Guatemala el distinguido jurisconsulto costarricense Fernando Soto Harrison, profesional cuya personalidad se proyecta vigorosamente sobre el solar centroamericano; se le estima como hombre de estudio y de investigación, que ha hecho posible una obra de perfiles acusados y originales.

El licenciado Soto Harrison tomó la palabra en el asunto de Belice; la secretaría de relaciones exteriores, en atención a los merecimientos de su trabajo, una exposición clara y serena y animada de un espíritu hondo e intuitivo, dispuso editarla como apéndice al libro blanco; en esa forma llegó a conocimiento de los guatemaltecos y de todas aquellas personas que en el continente americano se preocupan por las cosas del hemisferio como si fueran propias.

Nuestro distinguido huésped va de paso a los Estados Unidos, en el cumplimiento de una delicada misión que le ha encargado su gobierno. Así, no podrá detenerse en Guatemala todo el tiempo que fuera de desear. Mañana o pasado temprano de nuevo el avión que habrá de conducirlo a las tierras de la gran nación norteamericana.

Durante su permanencia entre nosotros ha sido atendido por el personal del protocolo; en compañía del señor Sánchez Latour visitó algunos de los lugares principales de la ciudad y trabó conocimiento con intelectuales y profesionales destacados de nuestro ambiente. En la mañana de hoy pasó a saludar al secretario de relaciones exteriores, con quien lo unen largos años de conocimiento. La plática se prolongó por espacio de algunos momentos, animada y cordial.

Nosotros presentamos al licenciado Soto Harrison nuestro saludo de bienvenida, por medio de estas breves líneas de información.

Proyecto para autorizar a la municipalidad de Turrialba para cambiar unos terrenos

SON LOS QUE SE DESTINARAN A PLAZA PUBLICA Y DEPORTES

La iniciativa fué presentada ayer a la cámara por los representantes Guardia, Cortés y Lopez Calleja

Ayer fué presentado al congreso el proyecto que dice así:

Congreso Constitucional:

Por ley Nº 29 de 16 de noviembre de 1938 se autorizó a la Municipalidad del Cantón de Turrialba para comprar los lotes de terreno 76, 77 y 79 y los que aparecen inscritos en el Registro General de la Propiedad bajo los números 35543, 35544 y 35547; con el fin de destinarlos a plaza pública y de deportes.

Por estar un poco retirado el lugar a donde se iba acondicionar la proyectada plaza, la Municipalidad consiguió y obtuvo de los vendedores señores Pacheco y Cº un lote de terreno más céntrico y más adecuado al propósito perseguido, el cual forma la finca inscrita en el mismo Registro de la Propiedad bajo el Nº 35537.

Así, la Municipalidad acordó el cambio de las propiedades dichas y autorizó al señor Jefe Político para el otorgamiento de la escritura respectiva, según consta del Artículo 15 de la sesión celebrada a las 15 horas del 22 de octubre de 1941.

De conformidad con las leyes Nos. 11 de 10 de setiembre de 1925 y 22 de 18 de Octubre de 1939 y por ser el valor de los bienes permutados mayor de cinco mil colones es necesario darle autorización legislativa al referido acuerdo. En ese sentido venimos a someter a la consideración del Congreso el siguiente proyecto de ley:

El Congreso etc. Decreta:

Artículo Unico.— Apruébase el acuerdo dictado por la Municipalidad del Cantón de Turrialba a las quince horas del 22 de octubre de mil novecientos cuarenta y uno, en su artículo quince, que dispone la permuta de las fincas de su propiedad números 35543, 35544 y 35547 por la número 35537, todas inscritas en el Registro General de la Propiedad, partido de Cartago, y situadas en el centro de la ciudad de Turrialba.

Dado etc.

Tomás Guardia, Mariano Cortés, F. López Calleja.

San José, mayo 14 de 1942.

AQUI NO DEBE HABER TIERRA VAGABUNDA...

(VIENE de la Página NUEVE)

naranjos y aguacates, JAMAS PODRIA PRESENTARSE EL HAMBRE EN COSTA RICA. Estoy seguro que este Gobierno, el más atento que hemos tenido en estos problemas, PODRIA ENSAYAR LA SIEMBRA DE ARBOLES FRUTALES EN LA TIERRA DE NADIE QUE VA DE CARTAGO A ALAJUELA. En 24 kilómetros que separan ambas ciudades, cabrían VEINTICUATRO MIL NARANJOS: DOCE MIL A CADA LADO. Cuatro metros de espacio para cada arbolillo, VEINTICUATRO MIL CARRETADAS DE NARANJAS POR AÑO. Sume a esta cifra los árboles ya sembrados y los de otras carreteras que se adornarían al acto en la misma forma y tendría usted vitaminas para todo el pueblo costarricense. Calderón Guardia es capaz de intentarlo: estoy seguríssimo. Y conste que no hablo como poeta, que no lo soy: hablo como un hombre práctico. El aspecto de nuestras carreteras adornadas de árboles frutales, sería MARAVILLOSO. Esto lo propuse en El Salvador. Allá quedaron algunos pocos arbolitos sembrados por iniciativa mía. Y no les doy la nota a mis alumnos del Instituto, que no hayan sembrado el mínimum de un árbol frutal. Mi profesor de agricultura no ha puesto en olvido esta iniciativa: la cumple como un norteamericano, sin olvidos de ninguna especie. Claro que sin la cooperación de demás las mejores iniciativas perecen. Cuando fui inspector de escuelas hice una campaña gigantesca en este sentido. Lo que no se hizo no fué culpa mía: lo juro. Le pedí a don Víctor Lorz, cuando era Director de La Escuela Costarricense, un estudio agrícola. Él hizo un bellísimo ensayo acerca de lo que podría obtenerse en la Meseta Central, con un cultivo intensivo y técnico. El gran don Víctor nos demostró en él, que la Meseta Central podría pagar la deuda externa, en diez años, con solo los productos. Dijo que perdíamos la cosecha de verano, por falta de drenajes y convenientes irrigaciones. Comparó la Meseta, con una de las Canarias, donde se obtienen esas dos cosechas. Les gustó el magnífico ensayo a todos. Pero seguimos perdiendo la cosecha de verano. Palabra que en un país sajón o castellano de España, se habría escogido esta en señanza al acto. Don Víctor habló en el desierto. Y morimos de hambre en Jauja. Pagamos las naranjas a cinco; y los plátanos a cinco; y las piñas a seis reales; y los aguacates a peseta; y los huevos a real.

Esto lo pensé muchas veces. No lo dije porque los gobiernos no creen en ideas nuevas. Y ahora es la oportunidad de hablar, porque este Gobierno es capaz de las empresas más arduas, cualquiera que sea su novedad, en la condición de que sean fecundas. La ley del seguro social lo está demostrando; y la universidad; y la lucha contra las deshonestidades de cierto comercio acaparador y expoliador de las masas. Hay que hablar ahora, que es tiempo.

Los maestros defenderán su ley de pensiones, en lo que ella representa DERECHOS ADQUIRIDOS Y GANADOS CON CUOTAS DE MUCHOS AÑOS. Y el Gobierno comprende estos derechos. La prueba es la de que sólo los nuevos empleados de este ramo entrarán en el seguro. NO PODIA SER DE OTRO MODO. Ya he oído la forma en que los dirigentes del magisterio han comentado esta medida del gobierno, tan justa y de efectos tan nobles. No creo que tenga enemigos de ningún género. Implantar una ley nueva de tal trascendencia, es cosa difícil: un gobierno conservador y débil no lo intentaría. Le sería suficiente con tener la mula del bello: construir carreteras y escuelas y ya está. Fórmula vieja de los grandes gobiernos. Tener la yegua, como dicen aquí. Ahora no la tenemos quieta: la echamos a andar hacia el porvenir, de acuerdo con las necesidades de la época. Y entre el espanto de los políticos de antaño que mantenían la inquilla en paz, lejos de la civilización y de las exigencias contemporáneas. Grandes para los viejos tiempos; pequeños para los nuevos. La Escuela de Agricultura podría hacer el ensayo de plantar de árboles las orillas de la carretera de Cartago a Alajuela. Que lo haga. Aquí no debe haber tierra vagabunda de nadie. La de los caminos es de todos: que produzca zapotes, naranjas, anonas, aguacates... Que se vea el empeño de los costarricenses por producir: eso es todo.

LIBBY'S

Señora, fíjese en este nombre cuando necesite algo en latería: Los más deliciosos jugos, frutas, encurtidos, carnes, etc.

INSISTA SIEMPRE EN LA MARCA LIBBY'S!

"FIDEOS EXTRA"

Engalane sus cenas con los exquisitos macarrones
INDUSTRIAS MUSMANNI
Pida su PAN de Sandwiches
a su
— Teléfono 2482 —
Partido para su Comodidad
PANADERIA MUSMANNI

Este documento es propiedad de la Biblioteca Nacional "Miguel Obregón Lizano" del Sistema Nacional de Bibliotecas del Ministerio de Cultura y Juventud, Costa Rica.

Combata los insectos CON EL TANGLEFOOT DIFUSOR-DIFUSO

¡No hay insecto que se escape con este eficacísimo exterminador! Destruye comunidades enteras de insectos en cualquiera habitación, armario o cómoda en que se emplée. Los potentes vapores del DIFUSO TANGLEFOOT penetran en todas las hendeduras, rincones y agujeros. Inofensivo para personas, animales domésticos, alimentos, muebles y ropa. De venta en boticas, ferreterías y colmados. The Tanglefoot Co., 220 W. 42nd St., Nueva York, E. U. A.

S1644G

TRABAJADORES DE ALAJUELA TESTIMONIAN SU SIMPATIA AL DIPUTADO MURILLO

Apoyan su iniciativa para repartir tierras a los agricultores a lo largo de la carretera Panamericana

TEXTO DE LA NOTA QUE SE LE HA ENVIADO A DON CARLOS MURILLO

Señor don Carlos Murillo, Murillo, diputado al Congreso Constitucional. — San José. —Secretaría del Congreso.

Los suscritos, jornaleros y agricultores, mayores y residentes en este centro y distritos cercanos, en forma atenta ante usted venimos a manifestar que:

Nos hemos impuesto de que usted va a someter a conocimiento de sus compañeros de Cámara un magnífico proyecto para que los terrenos adyacentes a la carretera interamericana, sean colonizados por agricultores que reunan las condiciones que expresa su indicado proyecto. Nosotros, con vista de la importancia que encierra su iniciativa lo apoyamos y le testimoniamos nuestra simpatía. Esperamos q' no sean las municipalidades las que intervengan con lo relativo a la inscripción de colonos, porque en ello se verían los efectos de la política y sugerimos a usted con toda atención y respeto cambiar esa cláusula.

Alajuela, 6 de mayo de 1942.

De usted atento servidor,

Alfonso Jiménez Martínez.

¡LOS SUEÑOS SON ESO... SOLO SUEÑOS!

"Dicen, que se va a fijar el salario mínimo en tres colones diarios".

—Eso está chirotísimo Don... Pero cuando me suban el arroz, los frijoles y la leche a cincuenta céntimos y las papas a dos pesos el cuartillo... ¿Qué diablos voy a hacer con sólo tres pesos?

PROBADOS EN TODA FORMA *para la Victoria!*

LA amplia carretera del tráfico normal ha quedado temporariamente clausurada—la Democracia ha tomado el *gran desvío* de la guerra total. Este es un arduo camino nuevo, y a ningún hombre le es dado saber lo salvaje del terreno por el cual tendremos que andar antes de emerger nuevamente sobre el buen camino.

Hombres y máquinas tendrán que soportar nuevos castigos, nuevos sacrificios. Y al avanzar para enfrentarnos en este desafío que no fué de nuestra elección, obtendremos *nuevas hazañas, nuevas victorias.*

Nos internamos en terreno salvaje pero nuestro derrotero es el camino del derecho, abierto por la pujanza, el coraje y la integridad de los hombres libres. De ahí que *saldremos nuevamente beneficiados* al apartarnos del camino hecho y dirigirnos por terrenos escabrosos.

Lo mismo que con el hombre ocurre con la maquinaria! En la escena de arriba se ve un Camión International del Ejército Norteamericano de 2½ toneladas, con mando en las 6 ruedas, pasando por la pista de torsión del campo de pruebas International. La fortaleza y resistencia no se incorporan a un camión en la amplia y lisa carretera sino en un "desvío" como éste, donde una hora de derrotadora tortura equivale a un castigo mayor al que se someterán la mayoría de los camiones en su vida de trabajo. Tanto para requerimientos militares como civiles, los Camiones International, ahora como siempre, son probados en toda forma para la Victoria!

Y por cuanto la Victoria está garantizada por la producción—habrá menos camiones nuevos en el mercado. Asegure una larga vida a su camión haciéndole reemplazar inmediatamente las piezas desgastadas o rotas, lubricándolo regularmente y evitando su sobrecarga. Le sugerimos consultar al representante de Camiones International más cercano y permitirle que le ayude a mantener la máxima eficiencia de funcionamiento de su camión.

INTERNATIONAL HARVESTER EXPORT COMPANY
HARVESTER BUILDING — CHICAGO, E. U. A.

COSTA RICA MACHINERY CO., S. A.
San José
Distribuidor para Costa Rica

Camiones INTERNATIONAL

HOY 17 DE MAYO

FIESTA NACIONAL DE NORUEGA

Radio América Latina

radiará a las 8 de la noche un programa especial en homenaje a la nación noruega

Desea Ud.

COMPRAR
VENDER
REPARAR
DESCARBONAR
ENGRASAR
REVISAR
AJUSTAR
ACEITAR

Su automóvil o camión

EL ALMACEN CHRYSLER Y SU TALLER

Frente al Parque Morazán, están a sus órdenes con servicio rápido y garantizado — APARTADO Nº 26 — TELEFONO 3027

OPTIMISMO Y ENTUSIASMO CAUSA EL MENSAJE PRESIDENCIAL DEL 1º DE MAYO

Confiamos en que sus ofrecimientos se harán efectivos para bien de la democracia costarricense, dice don Alfonso Jiménez

Sr. Presidente de la República, Doctor Calderón Guardia.
Presente.

Ha causado optimismo y entusiasmo su mensaje del primero de mayo en el cual usted promete al país incluir en la constitución el capítulo de las garantías sociales. El salario mínimo es otro acierto de su administración, lo mismo que la distribución de tierras.

Ojalá que sus promesas se lleven a la realidad para bien de la democracia costarricense.

Atentamente,

Alfonso Jiménez M.

Descubrimiento Glandular Que Restaura La Juventud

Los que padecen de pérdida del vigor, nerviosidad, cuerpo débil, sangre impura, falta de memoria y que están prematuramente envejecidos y desgastados, recibirán con alegría la noticia de un nuevo descubrimiento glandular, hecho por un médico americano.

Con este nuevo descubrimiento es posible restaurar rápido y fácilmente el vigor de sus glándulas y de su cuerpo, producir sangre rica y pura, fortalecer su mente y su memoria y hacer que se sienta usted como un hombre nuevo. En efecto, este nuevo descubrimiento que es una medicina casera en forma de tabletas agradables y fáciles de tomar, pone fin a las operaciones glandulares y empieza a producir nuevo vigor y energía en poco tiempo y a pesar de esto es absolutamente inofensivo y obra de manera natural.

El éxito de este descubrimiento sorprendente llamado Varko ha sido tan grande en los Estados Unidos, que hoy se vende aquí en todas las farmacias y boticas bajo la garantía de dar completa satisfacción. En otras palabras, Varko hará que usted se sienta lleno de vigor y energía, y más joven. Un frasco de 48 tabletas Varko especiales, de fuerza doble, cuesta poco y usted está además protegido por la garantía.

Varko

Devuelve Vigor y Vitalidad

LAS MINAS DE LAS CONCAVAS SE VOLVERAN A EXPLOTAR

DESDE MEDIADOS DEL SIGLO PASADO FUERON ABANDONADOS LOS TUNELES DE ESAS MINAS DE COBRE Y OTROS METALES

Muestras y datos concretos, sobre la extensión de las vetas existentes y posibilidades de explotación han sido enviados a los Estados Unidos para interesar a empresas mineras de dicho país que han solicitado informes sobre existencia de cobre en Costa Rica

La nota que ofrecemos en las presentes líneas, se refiere a una zona minera, ha muchos lustros abandonada y que ha dado base a las más extrañas leyendas. Desde aquella poética y bella de los jardines de doña Ana Cleta Arnesto de Mayorga, con su lago y su tesoro escondido, hasta la no menos bella de los invernaderos de orquídeas de Mr. Lankaster, el paciente investigador inglés, cuya labor en el campo de la Botánica es tan admirable. Informes que nos han sido proporcionados, indican que han sido enviadas a los Estados Unidos, de donde se han solicitado amplias informaciones, muestras del mineral de cobre existentes en los cañones de esas minas, lo mismo que amplia información sobre longitud de las vetas, rendimiento conocido, etc., pues empresas mineras de Norte América así lo han solicitado, ya que contemplan la extensión de sus actividades mineras a los países de Centro América y en especial al nuestro y a Honduras. Desde mediados del siglo pasado fueron abandonadas esas minas y en próximos meses se harán ensayos para su explotación.

COMEZON DE LOS PIES

SATISFACE O SE DEVUELVE SU VALOR

Para la terrible comezon de los pies, ampollas picantes, grietas o piel escamosa y seca, aplíquese el ungüento medicado PALMER SUCCESS. Alivio garantizado o se devuelve el dinero. Usado desde hace 100 años. Si no hay en la botica pídalo a

L. E. RICHARDS
San José, Costa Rica

SALVACION DE LA ..

(VIENE de la Página NUEVE)

don Teodoro Picado nació con la espontaneidad de los grandes acontecimientos, de la entraña misma de la masa ciudadana; allí se fue incubando esa que es hoy fuerza incontrastable y si una mayoría de congresistas la acuerpa, no es sino respondiendo a ese anhelo popular que conforme va visitando las distintas localidades del país nuestro ilustre candidato, va confirmándose plenamente. Así por ejemplo, los pueblos que componen el cantón de Montes de Oro tributaron el sábado y domingo últimos homenajes apoteósicos al licenciado Picado, cuyo interés por los problemas de la región del Pacífico, como los del resto del país, no han escapado a su acuciosidad de estadista, ni a su inteligencia de ciudadano".

El diputado Vásco Coto nos habló luego del proyecto de ley autorizando la construcción de la carretera entre San Ramón y Puntarenas y nos dijo:

—Responde ese proyecto a un anhelo de nuestros cantones del Pacífico que están siempre alerta en cuanto atañe a su progreso. La zona que habilitará esa carretera es extensa y contiene reservas apreciables que una vez en explotación, o que tengan fácil salida, darán su contingente apreciable a la rueda de la economía nacional. No quiero ahondar por ahora en estas cuestiones, ya que bien amplios en sus exposiciones han sido otros meritísimos ciudadanos al referirse a ella, por lo que bueno es dejar para cuando llegue al congreso dicho proyecto de ley, el abordarlo en la forma que más convenga, pero no podemos restarle mérito a tal proyecto que de convertirse en realidad, sería el mejor aporte previsor para una extensa área del territorio nacional.

Anúnciase en LA TRIBUNA

DE LAS ENSEÑANZAS DE KRISHNAMURTI

(Octava plática en Ommen, Holanda—1933, editada con derecho exclusivo por The Star Publishing Trust)

La mayor parte de las gentes en el mundo son impelidas por el deseo de buscar certeza en la vida, y este establecimiento de la certeza crea la necesidad de una elevación constante y, por lo tanto, aumenta el fuerzo. Toda acción, toda decisión sobre nuestra conducta en la vida, es medida y juzgada por la norma establecida mediante esta certeza. Es decir, toda acción presente se refiere constantemente a esta norma y es animada por ella, con un ojo al resultado que está siempre en el futuro. Por lo tanto, toda acción oscila entre el pasado y el futuro y nunca es completamente del presente. Y a esta diferenciación entre lo esencial y lo no esencial, por medio de una elección continua, es a lo que llamamos progreso, evolución. La evolución, desde mi punto de vista no es sino un incensante proceso de acumulamiento por medio de una acción incompleta, y de consiguiente, sin comprensión — tanto en el sentido material como en el psicológico—: porque aquello que no es completamente comprendido llega a ser un peso que vicia el pensamiento y la emoción.

Como consecuencia de esta acumulación, ya sea de posesiones materiales o de virtudes, cualidades e ideas, tememos perder el resultado de aquello que hemos ganado asiduamente. Esta es una de las razones principales del temor a la muerte y del consuelo en la idea del más allá. Del miedo, y de su complemento que es la esperanza, creamos la certeza o la seguridad de una imagen mental de su opuesto: la paz divina, la armonía, la luz, la conciencia superior, la intuición, la verdad —cosas que actúan como meta—.

Esta certeza evita la duda y la interrogación. Por duda, no quiero decir sospecha, que es pequeñez de la mente, sino una condición flexible de la mente. En la duda no hay elección: la duda evita la elección. El tratar de buscar certeza es mantener la duda lejos de sí.

El deseo de certeza también conduce a un guía espiritual, a un gurú o a un sacerdote, y sobre todo, a un método por medio del cual podamos estar seguros de alcanzar la Verdad. Para mí, la Verdad nada tiene que ver con la certeza, porque no tiene método, ni técnica, ni camino que conduzca a ella. De la certeza también surge la disciplina, la cual estimula la idea de seguridad. La certeza petrifica y destruye la renovación constante del pensamiento y de la emoción, así como su adaptabilidad, sutileza, rapidez y armonía, en las cuales radica el descubrimiento de la sabiduría. Esto se aplica por igual tanto al hombre que acepta una seguridad en la vida como al hombre que la ofrece. La certeza es una ilusión, inherentemente falsa. El tiempo, el temor de la muerte, un anhelo y un fin, están implícitos en la idea de seguridad. Crea un abrigo en el cual la mente se estanca por la cristalización.

KRISHNAMURTI

Para comprender completamente el carácter ilusorio y la inutilidad de la certeza, la mente y el corazón deberán unirse. Ahora nunca se unen, por lo cual hay esfuerzo. No permitáis que uno u otro se identifiquen con la idea de certeza o su opuesto. El buscar el opuesto es también un esfuerzo. No hay proceso, ni técnica, para la verdadera compenetración. La dificultad (para alcanzarla) es nuestro excesivo conocimiento. El hombre anclado a la certeza del conocimiento, nunca puede descubrir la sabiduría. Sólo podéis conocer aquello que es estático, no lo dinámico; y la Verdad es dinámica, es continuo movimiento, es infinita. No puede ser conocida o puesta en un marco, porque no es un fin, una meta, una finalidad, sino una renovación constante. Así es que os digo: desconfiad del hombre que dice que sabe; es decir, desconfiad de vosotros mismos, porque sois vosotros quienes lo creáis como vuestro explotador.

La idea de la tolerancia es una sutil invención de la mente. Cuando amáis a alguien, lo amáis, no lo "toleráis". De la tolerancia creáis la idea de fraternidad, e inventáis la teoría de que todos los senderos llevan a la Verdad, y en esa teoría encontráis abrigo. Somos tolerantes tan sólo con quien piensa de modo distinto que nosotros.

Desde mi punto de vista, la comprensión nada tiene que ver con la tolerancia. Hay una de dos: o ilusión, o Verdad que es la ausencia de la ilusión. El hombre que comprende la Verdad no es tolerante hacia las ilusiones. Para él SON ILUSIONES. Cada uno desea perseguir sin obstáculos y salvaguardar su punto de mira individual, ya sea como nacionalista, como comunista o como sacerdote. De aquí la invención de la palabra "tolerancia" para mantenerse dentro de límites decentes. El creer en la fraternidad y practicarla, o el ser tolerante hacia otros, es amar con la mente. En ello no hay verdadera bondad, adaptabilidad, ni afecto o amor verdaderos.

Para mí, las ceremonias religiosas no tienen validez. Nacen del temor, de la búsqueda de consuelo y del agrado sensorial. No afirmo tampoco que tengan valor para algunos temperamentos y no lo tengan para otros. Para mí, son una ilusión. Un hombre de temperamento y particularidad no puede comprender la Verdad.

La vida se vuelve simple si es tratada simplemente. Sólo cuando uno trata de sacar algo de ella es cuando se vuelve complicada.

La idea de discípulos — de Maestros y discípulos — es completamente falsa desde mi punto de vista. El que los Maestros existan o no es de muy poca importancia; pero la idea del discípulo implica, fundamentalmente, el deseo de estar seguros del efecto esperado de nuestros esfuerzos, de ser guiados por otros hacia la Verdad.

En tiempos antiguos mataban un animal para agradar a Dios; ahora manejamos las cosas diferentemente; matamos nuestra propia integridad de mente y corazón para ganar recompensa.

En donde hay autoridad no hay comprensión, en tanto que si comprendéis la autoridad—lo cual no quiere decir echarla abajo y escaparnos a su opuesto —entonces la acción no nace ya de la autoridad — ya sea en el mundo material o en el pensamiento y en el sentimiento—. Porque no somos ricos, ni completos en nuestro propio modo de ser, estamos temerosos de que la autridad externa dañe la integridad de nuestro propio pensamiento y sentimiento. Al comprender la verdadera significación de nuestro persegimiento de la seguridad, nos libertaremos de la autoridad, tanto como de su opuesto, la humildad.

(Continuará el domingo próximo).

"La Biblioteca Krishnamurti" prestará por quince días las obras de Krishnamurti a quien las solicite al Teléfono 2242 o al apartado 206 en San José; también por su medio pueden adquirirse esas obras en inglés que se venden traducidas en la Librería Española.

AL PUBLICO

LA COMPAÑIA "TACA" DE COSTA RICA

Informa que para mayor comodidad del público ha instalado en sus oficinas una Central Telefónica Local

Rogamos solicitar las comunicaciones únicamente al número:

4480

DESPUES DE HORAS DE OFICINA (de las 11 a. m. a las 13 horas y de las 17 horas en adelante) SIRVASE LLAMAR A:

4480 OFICINA CENTRAL Y PASAJES
4021 AEROPUERTO INTERNACIONAL
4023 CARGA EN LOS HANGARES Y HANGARES
4026 OPERACIONES - RADIO
3596 CARGA EN SAN JOSE

SISTEMA TACA

Este documento es propiedad de la Biblioteca Nacional "Miguel Obregón Lizano" del Sistema Nacional de Bibliotecas del Ministerio de Cultura y Juventud, Costa Rica.

Sustento de la agricultura, de

ALMACENES GENERAL

Ofrecer toda clase de facilidades al trabajo costarricense es la finalidad más importante de los almacenes de depósito. Dar facilidades a los agricultores, a los industriales y a los comerciantes es una finalidad que bien merece la simpatía de todos los que anhelamos para Costa Rica un futuro más venturoso. Por esta razón creemos que los Almacenes Generales de Depósito, S. A. (Almacén Gurdián, como le dice la gente), es una base firme del camino hacia adelante que tenemos que andar los costarricenses. No se trata de un simple negocio particular. Es una creación que obedece a una sabia ley: a la ley Nº 5 de 1934, dictada cuando don Ricardo Jiménez Oreamuno era presidente. Podemos decir entonces que es una institución nacional. Se rige por leyes y reglamentos que el Estado respalda. Y tiene el control de la Secretaría de Hacienda y Comercio por medio del Banco Nacional de Costa Rica. Vamos a explicar en términos breves qué son los Almacenes Generales de Depósito, S. A., de los cuales es Gerente el licenciado don Raúl Gurdián y Subgerente don Alfredo Moya.

¿POR QUE SE CREARON?

¿Por qué un gobierno como el de don Ricardo y unos legisladores atinados y previsores creyeron muy importante para el país la creación de almacenes de depósito? Esta pregunta se contesta muy sencillamente: porque se quiso evitar que los agricultores, principalmente, cayeran en manos de los especuladores. ¿Se logró este propósito? Se ha logrado en parte por el empeño de los almacenes; y se logrará en forma absoluta cuando nuestro pequeño agricultor comprenda y sepa claramente las ventajas que puede obtener haciendo uso de los servicios que están en capacidad de prestarle los almacenes.

También se quiso favorecer a la industria y al comercio con la creación de los almacenes. En estos momentos de crisis mundial, vemos con claridad meridiana que estos dos últimos propósitos se han llenado con amplitud, especialmente en lo que se refiere a la industria nacional. Y ayudar a la industria a financiar sus pedidos de materia prima y a sostener consecuentemente fijo el precio de sus productos, es ayudar en definitiva a la gran masa de consumidores: es decir al país entero.

AYUDA AL AGRICULTOR

Cuando no había en Costa Rica Almacenes de Depósito, el agricultor recogía su cosecha y la tenía que vender inmediatamente. No había más remedio: necesitaba dinero para las nuevas siembras, para comer, para las compras del año. Muchas veces estaban verdes las vainas y así y todo tenía que "aporrear" sus frijoles. Muchas veces las mazorcas estaban fresquitas y tenía que venderlas al que primero le ofreciera algo por la cosecha. El agricultor sabía que si guardaba su cosecha tres o cuatro meses más, el precio en el mercado estaría muy bueno. Podría vender entonces mejor vendidas sus cosechas. Pero no había más remedio que vender precisamente cuando los precios estaban por el suelo. Caía en manos del especulador. El especulador sí podía guardar en sus bodegas el maíz, los frijoles y las papas y venderlos más adelante, cuando el mercado mejorara. El agricultor, que fué quien se "fregó", trabajaba para otro: para el especulador. ¿Por qué no guardaba el agricultor su cosecha para venderla después? En primer lugar porque no tenía dinero para hacerle frente a sus necesidades y en segundo, porque embodegar la cosecha es cosa muy arriesgada: a lo mejor el gorgojo se come todo. O quién quita una desgracia y todo se pierde... No. Era mejor vender. Y el pobre vendía. Ahora no sucede esta cosa tan triste y desalentadora para el productor. Ahora el agricultor recoge su cosecha y la lleva al Almacén Gurdián a que se la guarden hasta que el precio sea bueno. No tiene necesidad de caer en las uñas de los tagarotes. Si no quiere, no tiene necesidad ni de venir a San José. La manda sencillamente al Almacén y éste le paga los fletes y demás gastos. Este proceso, que desde luego no es complicado, se explica así: El Almacén Gurdián recibe la cosecha. Inmediatamente le dan al dueño de ella un recibo que se llama "Certificado de Depósito". Se hacen constar en él todos los detalles del producto: su peso, su valor, el número de bultos y lo que le han cobrado por guardárselo. El cobro es muy módico. El "Certificado de Depósito" es negociable y es un documento público. Cuando se quiere vender la cosecha guardada no hay más que vender este recibo. Muy sencillo y muy claro. A veces sucede que el agricultor quiere guardar su cosecha sin vendérsela a nadie sino hasta más adelante, hasta que el precio mejore; pero necesita dinero para sus gastos. Entonces el Almacén Gurdián le hace un préstamo que el agricultor respalda y garantiza con lo que ha dado a guardar. El préstamo es por tres cuartas partes de lo que vale lo que se ha dado a embodegar. Es decir, es por el 75 por ciento. Cuando se pide un adelanto sobre lo entregado se firma un documento que se llama "Vale de Prenda". Al vender la cosecha cuando se crea oportuno, el agricultor recobra el "Vale de Prenda", pagando lo que se le ha adelantado. No hay ninguna complicación. Todo es muy sencillo.

Esta es la forma como se le ayuda a la agricultura.

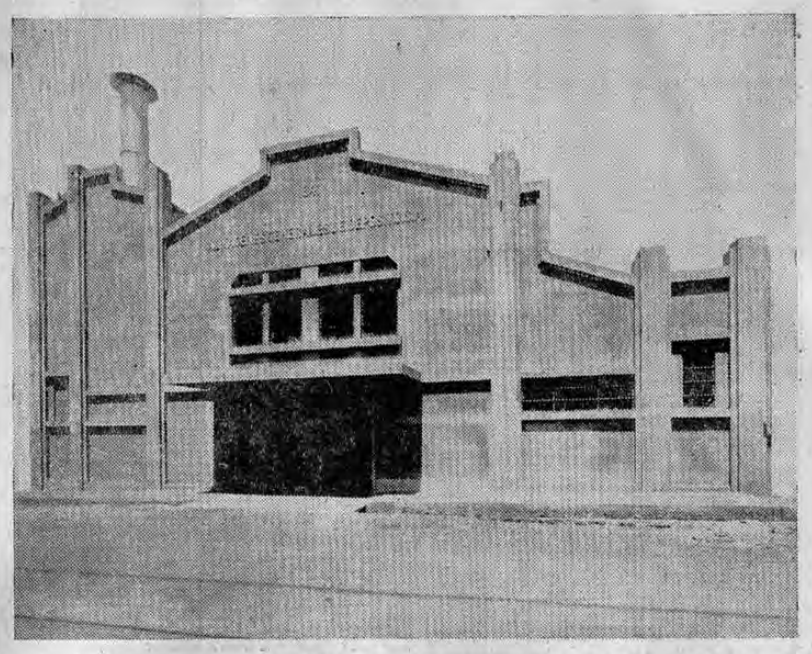

Otra de las fachadas nuevas del edificio de los Almacenes Generales de Depósito de don Raúl Gurdián.—Construcción modernísima, amplia y bella. Obsérvese en el extremo izquierdo la secadora de granos con su importante chimenea.

Toneladas de materia prima para nuestras industrias nacionales, importadas al país gracias a la financiación de los Almacenes Generales de Depósito, S. A., cuando aún podían traerse del exterior. Este hecho concreto exalta la importancia verdadera de esta institución costarricense. Su existencia en estas bodegas garantiza el trabajo industrial de Costa Rica por mucho tiempo y al mismo tiempo, estabiliza los precios de los productos, fijándolos al alcance del consumidor popular

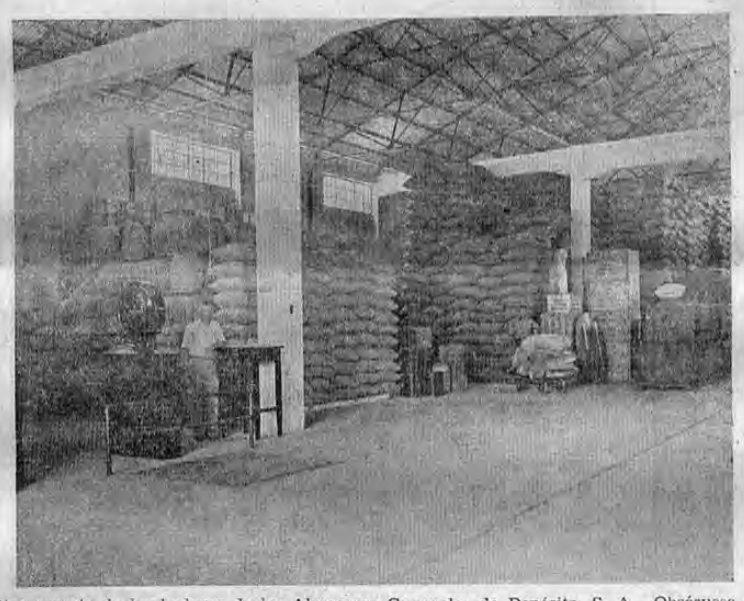

Otro aspecto de las bodegas de los Almacenes Generales de Depósito, S. A.—Obsérvese el orden y la amplitud de aquella verdadera aduana.

EN ESTOS MOMENT LOS ALMACENES GE SON UN RESORTE MOVILIZAR LA INDUSTRI

Sus bodegas repletas de materias primas que el trabajo industrial de los costarricens res podremos

Si los Almacenes Generales de Depósito S. doles posible en su oportunidad la importa vesaríamos por una

La mercadería embodegada en el Almacé margen de seguridad asombrosame

AYUDA AL INDUSTRIAL

Se habla constantemente de incrementar las trias nacionales, en favor de las cuales se han dado tes leyes. No obstante todas estas disposiciones, pue lificarse de música celestial a la par de la ayuda y efectiva que les ha brindado con amplitud, sin re limpiamente, los Almacenes Generales de Depósito

En efecto, si anteriormente nuestra pequeña in se desarrollaba en medio de estrecheces económica mes, obligada a adquirir en plaza su materia prima

YA EL CAMPESINADO COSTARRICENSE ESTA COBRANDO CONFIANZA EN EL MECANISMO ECONOMICO DE LOS ALMACENES DE DEPOSITO, QUE RESPALDA UNA LEY DE LA REPUBLICA

Serán establecidas sucursales de los Almacenes de Depósito en muchos lugares y regiones agrícolas de Costa Rica

La oficina de los Almacenes Generales d sus

UNIFICACION EN TODO EL PAIS DE LAS LEYES RELATIVAS A MENORES

Redacta el secretario de gobernación, Lic. Jiménez Ortiz, una extensa circular para gobernadores, jefes políticos y agentes principales de policía

Se aclaran varias dudas que existen en la aplicación de las medidas de seguridad de carácter tutelar y educativo que contie el código de policía para menores de 17 años

EL TEXTO DE ESA CIRCULAR SERA EDITADO EN UN FOLLETO A FIN DE QUE SIRVA DE CONSULTA A LAS AUTORIDADES

El secretario de gobernación, licenciado don Carlos María Jiménez Ortiz, ha terminado la redacción de una extensa circular que le será enviada a los gobernadores, jefes políticos y agentes principales de policía, en relación con el código de policía en vigencia.

Para la mejor comprensión de las reglas sobre el tratamiento de los menores delincuentes, que contiene el nuevo código de policía, ha creído conveniente la secretaría de gobernación llamar la atención de las autoridades citadas arriba, sobre ciertas instrucciones, en el afán de aclarar algunas de las dudas que ya se han presentado y a la vez de unificar en la república la aplicación de las medidas de seguridad de carácter tutelar y educativo que ese cuerpo de leyes establece para los menores de 17 años, en sustitución de las penas que preceptuaba la legislación penal anterior.

La circular del licenciado Jiménez Ortiz es, como decimos, muy extensa, y contiene, redactadas en forma sencilla y clara, instrucciones precisas que deberán seguir las autoridades, en lo que respecta a los menores de edad.

Para que las autoridades tengan el texto de esa circular para sus consultas, ha dispuesto la secretaría editar un folleto, y ya fueron enviados los originales a los talleres tipográficos nacionales.

Será, sin lugar a dudas, para las autoridades del país, un valioso auxiliar esta circular del licenciado Jiménez Ortiz.

SAN ISIDDO DEL GENERAL, FUENTE DE ABASTECIMIENTO DE LAS POBLACIONES BANANERAS DEL PACIFICO

GOLFITO, QUEPOS Y DEMAS LUGARES DE ESA REGION SE ABASTECEN DE CARNE, HUEVOS, ETC. DE ESTE LUGAR

La TACA ha acondicionado especialmente un avión para hacer el transporte de esos artículos

Se nos informaba ayer tarde que actualmente San Isidro del General se ha convertido en el granero de aprovisionamiento de las principales poblaciones de la zona bananera del Pacífico, Golfito, Quepos, Palmar, etc.

Hasta hace poco tiempo todos los artículos de consumo en esos lugares, se llevaban de esta capital, pero como ahora se han encarecido tanto aquí, se ha buscado la manera de llevarlos de otros lugares, encontrándose que el General tiene magníficas perspectivas para el suministro de huevos, carne, frijoles, maíz y otros productos de primera necesidad.

La TACA ha dado toda clase de facilidades para efectuar este transporte, habiendo acondicionado un avión especialmente en el que se hace el transporte desde el General hasta el lugar de destino, de esos productos. En tal forma, esta compañía coopera para facilitar rápida y seguramente, el transporte de los productos.

Aumento del impuesto territorial para crear un Depto. de sanidad agropecuaria

Será elevado ese tributo en una proporción del medio por mil lo cual proporcionará una renta de ciento ochenta mil colones anuales

Han hecho el estudio algunos miembros de la comisión de agricultura en vista de la necesidad de combatir el chapulín y otras plagas que dañan los cultivos

LA ACCION DE ESTE DEPARTAMENTO ABARCARIA TAMBIEN LA LUCHA CONTRA LAS ENFERMEDADES DEL GANADO

La comisión de agricultores tiene en estudio un proyecto de ley que destina la suma de cuarenta mil colones para combatir la plaga de chapulín que tanto daños ha causado en la provincia de Guanacaste.

En relación con este proyecto uno de los miembros de dicha comisión, nuestro distinguido amigo don José Joaquín Peralta, ha elaborado un amplio estudio con el cual propone que se establezca un departamento especial cuya labor tendría como única finalidad combatir las plagas que atacan los cultivos y las enfermedades de la ganadería.

Dicho departamento contaría con una renta anual que oscilaría alrededor de ciento ochenta mil colones, ya que se propone en el mismo estudio, aumentar en un medio por mil el actual impuesto territorial, para destinar su producto a las indicadas funciones.

Realmente es muy necesaria una acción enérgica del gobierno para defender a la ganadería y la agricultura de las enfermedades que causan tan grandes perjuicios en la actualidad y es la iniciativa del representante Peralta Esquivel, habrá de despertar interés entre sus compañeros de comisión, quienes probablemente la suscriban y la presenten al congreso uno de estos días.

Anúnciase en LA TRIBUNA

Este documento es propiedad de la Biblioteca Nacional "Miguel Obregón Lizano" del Sistema Nacional de Bibliotecas del Ministerio de Cultura y Juventud, Costa Rica.

la industria y del comercio los

ES DE DEPOSITO, S. A.

OS DE CRISIS MUNDIAL, ENERALES DE DEPOSITO E PODEROSISIMO PARA AGRICULTURA Y LA A NACIONALES

para nuestras industrias nos dicen elocuentemente es no se paralizará y que la gran masa de consumido- obtener aun precios bajos

A. no hubiesen financiado a los industriales, hacién- ción directa de la materia prima, actualmente atra- aguda crisis industrial

Gur dián—como le dice la gente—representa un te halagüeño para Costa Rica y su comercio

indus- liferen- den ca- oncreta gateos, S. A. dustria s enor- del co-

cados del exterior. No sólo se les financió la importación de grandes cantidades de materia prima, sino que se les sirvió con oportunidad, que al final de cuentas, deriva en facilidades y precios bajos para todos. Las amplias y enormes bodegas llenas de materia prima para las industrias costarricenses en los Almacenes Generales de Depósito indican que el trabajo industrial de los costarricenses no se paralizará; que no habrá grandes aumentos en el precio de sus productos; y que todos sin excepción gozaremos de las ventajas de una relativa abundancia que ahora nos parece providencial.

La fachada de los Almacenes Generales de Depósito, que en total constituyen uno de los más hermosos y amplios edificios de la capital.

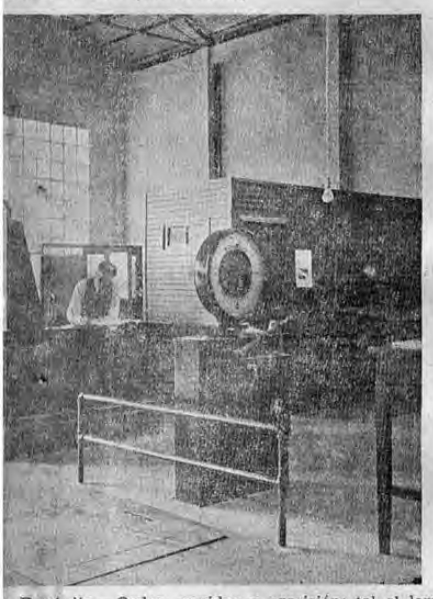

e Depósito.—Orden, rapidez y precisión: tal el lema de aborios os directores.

YA DON RAUL GURDIAN ABRIO LA PRIMERA EN SANTIAGO DE PURISCAL, DONDE SE HACEN ADELANTOS A LOS PEQUEÑOS AGRICULTORES, LIBRANDOLOS DEL ESPECULADOR

Contra la especulación: por la producción agrícola e industrial es el lema de estas instituciones nacionales

Bodegas cómodas, amplias, construídas con todos los requisitos de la técnica más moderna, poseen los Almacenes Generales de Depósito, S. A.—Obsérvese el "stock" de mercaderías almacenadas, sin las cuales Costa Rica estaría atravesando a estas horas por una aguda crisis industrial y comercial.

MEJORAS

No se ha contentado el señor Gurdián con acatar la ley en todas sus partes. Ha querido introducirle a esta instalación costarricense mejoras magníficas. Está lista ya para trabajar una secadora de granos, la más grande en Centro América y la única en el país. Puede secar de 6 a 8 carros de ferrocarril por día. La secadora del Almacén Gurdián viene a resolver un problema fundamental tanto para el consumidor del interior como para los productores de maíz de la región del Atlántico. Nos explicaremos. El maíz del Atlántico se recoge obligadamente con humedad y por ello no puede embodegarse. Desde luego, las cosechas las tienen que vender aquellos esforzados agricultores de Guápiles, de Siquirres, de Pococí, etc. inmediatamente después de recogidas. El inconveniente natural ha quedado vencido por la técnica humana. La secadora del Almacén Gurdián viene a resolver el problema. Se maneja a base de aire caliente. Prácticamente se trata de un edificio de varios pisos. Cada piso es de cedazo. En ellos se coloca el maíz o el grano que es necesario secar, y por debajo los sorprende una corriente de aire caliente, que en pocas horas lo deja seco, en un grado de sequedad conveniente para guardarse o embodegarse. Nuevamente la técnica del hombre resuelve un problema de la naturaleza.

Los agricultores de la zona Atlántica, y en general los de toda la república deben estar de plácemes.

La secadora servirá, al mismo tiempo, para dar muerte a los insectos que infectan las mazorcas. Un maravilloso éxito técnico en toda la extensión de la palabra.

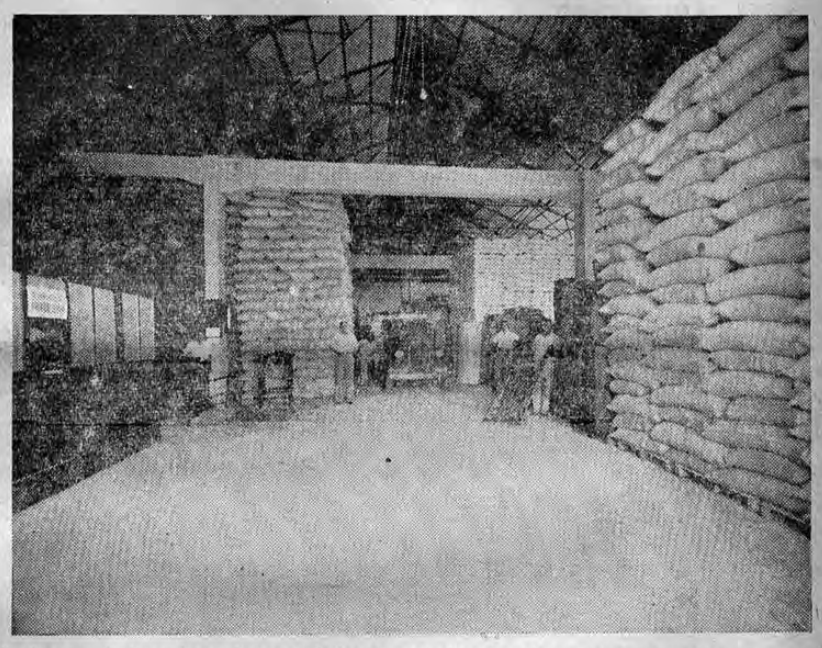

Repletas las bodegas de productos agrícolas, de materia prima industrial y de mercadería para el comercio: una verdadera bendición de Dios, en estos momentos imposible de alcanzar sin los Almacenes Generales de Depósito, S. A.

PARA LOGRAR ESTAS VENTAJAS ¿QUE SE DEBE PAGAR?

Todas estas ventajas para el agricultor, para el comerciante y para el industrial se consiguen mediante un pago muy módico: por el adelanto o por el préstamo se debe pagar un seis por ciento, que es un tipo de interés bajísimo. Más bajo que en ninguna otra parte. Medio por ciento de seguro, porque todo lo que se guarda allí debe estar asegurado contra incendio, contra riesgos, etc. El bodegaje se cobra de acuerdo con la mercadería. La tarifa no es ni puede ser rígida. Está sujeta a su peso, a su valor, a su volumen, al tiempo, etc. Pero en total, es difícil que pase del diez por ciento todo el gasto.

Todo este mecanismo está controlado por el gobierno por medio del Banco Nacional de Costa Rica. Todos los días debe pasarse al departamento respectivo del Banco el estado de cuentas de todos y cada uno de los clientes del Almacén Gurdián. Por medio del Banco Nacional se hacen también los redescuentos a base de los "vales de prenda". El Almacén Nacional de Depósito no es más que una prolongación del mismo Banco Nacional. Es como un departamento especial para dar créditos a los hombres de trabajo que lo necesiten.

MOVIMIENTO EN EL ALMACEN GURDIAN

El movimiento en el Almacén de Depósito de don Raúl Gurdián es muy fuerte, como resultado de la confianza que despierta en todo el mundo. No queremos hacer frases literarias sobre tema. Daremos números: hasta el mes de abril se habían guardado—es decir en cuatro meses— habíanse embodegado 124.934 bultos con un peso de 6.271.000 kilos, lo que representa un valor, en números redondos, de más de cinco millones de colones.. Se guardan allí toda clase de productos y mercaderías: desde el modesto saco de frijoles, pasando por el "stock" de cemento, hasta el bulto de quinina, maíz, café, papel de periódico, materia prima para las industrias nacionales. Es decir: aquello es una gigantesca aduana.

EL EDIFICIO

El edificio es espléndido. Abarca casi una manzana. Está en lugar céntrico, cien varas al oeste de la Botica Astorga o sean cuatrocientas varas al sur del Teatro Nacional. Sus planos inspeccionados y controlados por el gobierno, de acuerdo con la ley. Es de cemento armado. Pisos de concreto. De acuerdo con los requisitos de la técnica se provee, la ventilación y la luz. Ningún detalle está sin su respaldo científico.

En el Almacén Gurdián, que se ciñe en su estructura a todo lo previsto por la ley y el reglamento correspondiente, hay una cámara de fumigación, construída de acuerdo con la técnica y con capacidad para 1.500 sacos. Se usa como fumigante el bisulfuro de carbono. Tiene sus departamentos anchos y cómodos, provistos de tubos especiales, por los cuales entra primeramente el bisulfuro, se desparrama por los productos que se deben fumigar y después de 36 horas va expulsado por una corriente de aire. Los granos quedan después de fumigados, en cuarentena para que sea imposible un contagio. No hay miedo a gorgojos ni a insectos de ninguna especie. La mercadería o la cosecha está a salvo de cualquier contingencia. El edificio en total da impresión de solidez e infunde confianza. El mecanismo económico, con el control absoluto que respalda el Estado, da también impresión de fuerza y asimismo inspira confianza ilímite. No hay duda alguna.

SUCURSAL EN SANTIAGO DE PURISCAL

El Almacén Gurdián ha establecido una sucursal en Santiago de Puriscal que está en manos del ingeniero don Salustio García, que es al mismo tiempo el representante del Banco Nacional en la junta rural de crédito agrícola de aquel lugar. Se hacen préstamos a los pequeños agricultores de la región, que ya están tomando confianza en el mecanismo de esta institución.

En este momento se está completando por todos los almacenes de depósito una red de sucursales en todos los pueblos de la República en donde se garantizará al agricultor o la compra de su producto a precio mínimo que cubra el costo, o el préstamo sobre ellos en espera de precios remuneradores.

Tal es en síntesis el proceso, funcionamiento y fines de esta institución. Adrede no hemos querido hacer frases sino contar hechos que comprueban los hombres de trabajo de Costa Rica. Hechos concretos.

Ahora preguntamos: ¿No es ya un organismo vital de la nacionalidad costarricense los Almacenes Nacionales de Depósito, S. A., de don Raúl Gurdián?

La contestación forzosamente es afirmativa.

NOMBRADA LA JUNTA DE SALARIO DEL CANTON DE GRECIA

INTEGRADA LA JUNTA DE PROTECCION SOCIAL DEL CANTON DE ACOSTA

Los acuerdos siguientes se publican en La Gaceta de hoy:

El Presidente de la República de conformidad con la ley Nº 41 de 19 de diciembre de 1934, Acuerda: Integrar la Comisión de Salarios del cantón de Grecia con los señores licenciado don Marco Tulio Maroto Quirós y don Arquímedes Umaña Calderón, por parte de los patronos; y don Jorge Vega Barrantes y don Miguel Gómez Ramírez, por parte de los obreros. Actuará como presidente, el Jefe Político del cantón.

Publíquese etc.

El Presidente de la República, de conformidad con el artículo 20 del Reglamento General de Patronatos y Juntas Directivas de Protección Social, y a indicación del señor Director General de Asistencia y Protección Social,

Acuerda: reorganizar la Junta de Protección Social del cantón de Acosta, en la siguiente forma:

Presidente: Dr. Justo Pastor López; secretario: Gilberto Rojas Arias; primer vocal: Presbo. Carlos Gálvez Córdoba; segundo vocal, José Huang Guzmán; tercer vocal, Juan Mora Mora; primer suplente, Edgar Arias Chinchilla y segundo suplente, Francisco Ramírez Solano. Rige desde su publicación. Publíquese etc.

Sensiblemente comienzan a descender las Entradas Aduaneras

Hasta el día 9 del presente mes, la aduana principal ha recaudado derechos por valor de 74 mil colones

ESTA SUMA RESULTA SUMAMENTE REDUCIDA SI SE LA COMPARA CON LAS QUE SE HAN VENIDO PERCIBIENDO TODO ESTE TIEMPO ATRAS

En las aduanas de los puertos, Limón y Puntarenas, hay también poco movimiento y los ingresos se han bajado mucho

Las entradas aduaneras, que sonstitryen la prinsipal renta de que disfruta la administración pública, han comenzado a experimentar una merma con motivo del descenso tan grande que se ha operado en las importaciones, por razones de la guerra, que está haciendo tan difícil la traída de mercaderías, no sólo por el transporte, sino por lo que cuesta obtener el producto y luego la licencia de exportación.

Todas estas razones, han comenzado ya a influir para que se reduzcan enormemente las importaciones y como es natural suponerlo, tiene como consecuencia lógica, que operarse también un descenso en los impuestos correspondientes.

Tenemos el caso de la aduana principal que es siempre la que más rendimiento ha dado. Hasta el día nueve del presente mes, sólo se habían recaudado 74 mil colones, lo que es demasiado poco, especialmente si se compara con los ingresos de los últimos meses, que fueron muy elevados.

Las aduanas de los puertos, han tenido también muy poco movimiento en lo que va del presente mes y de ahí que lo que han recaudado sea también poco: se nos informa que es tan poca la cantidad de mercaderías que hay en ellas, que puede decirse que prácticamente están vacías.

HIERRO PARA TECHOS

USADO EN MUY BUEN ESTADO Nº 16

₡ 50.— QUINTAL

Puede verse—Almacén General de Depósitos GURDIAN

Millón y medio de colones para la carretera S. Ramón-Barranca

ES EL CALCULO QUE SE HA HECHO SOBRE EL COSTO DE LA OBRA

La financiación se hará con base en el monopolio de la sal EN LA SEMANA PROXIMA SERA PRESENTADO EL PROYECTO AL CONGRESO

El diputado por la provincia de Puntarenas don Carlos Baraho na presentará en la semana próxima a la aprobación del congreso el proyecto para la construcción de la carretera San Ramón Esparta-Barranca.

El proyecto en referencia establece la financiación haciendo ver que es factible y que en consecuencia lo es la construcción de la carretera que tiene importancia para las provincias de Alajuela, de Puntarenas y de Guanacaste.

Según el proyecto la financiación se hace con el monopolio de la sal y se indica que se dispondrá de suficientes medios económicos para tal objeto. Según los cálculos que se ha hecho el costo de la obra será de millón y medio de colones.

Este documento es propiedad de la Biblioteca Nacional "Miguel Obregón Lizano" del Sistema Nacional de Bibliotecas del Ministerio de Cultura y Juventud, Costa Rica.

MUNDO SOCIAL

CUMPLEAÑOS

SRITA. LUCIA RESCIA

Hoy une un año más a su florida juventud esta señorita tan hermosa, tan espiritual y tan bonita y que por las cualidades que la adornan goza del más justo aprecio entre sus numerosas amistades. La saludamos galantemente, con los anhelos de que las estrellas de la ilusión y de la felicidad constantemente iluminen el sendero de su vida.

HOY PARA GOLFITO

Hoy salen para Golfito los estimables esposos don Julio César Cabezas y doña Mª Teresa Gómez de Cabezas en unión de su hijita Amilette.

RESTABLECIMIENTO

—Hemos tenido el gusto de saludar restablecido de su pasada dolencia, a nuestro querido amigo don Rodrigo Sotela. LA TRIBUNA celebra mucho su reposición.

MATRIMONIO EFECTUADO EN HEREDIA

DOÑA ROSITA DE QUIROS EN UNION DE SU LINDA PORTA-COLAS

Aparece en la fotografía luciendo su bello y delicado traje de novia, la gentil joven señora doña Rosita Abad Aguilar, hoy señora de Quirós y cuyo reciente matrimonio celebrado en la ciudad de Heredia con el estimable caballero don Manuel Antonio Quirós constituyó un grato acontecimiento. Ella pertenece a una respetable familia nicaraguense y quien realizó sus estudios en el Colegio del Sagrado Corazón de Jesús, regentado por las madres betlemitas y en nuestro país continuó estudiando en el colegio religioso de la ciudad de Cartago, además que es poseedora de singulares virtudes. Su compañero es elemento de valía en los campos del trabajo, donde sobresale por su esfuerzo y demás cualidades. LA TRIBUNA los saluda atentamente deseándoles todo género de dichas y de venturas en su vida conyugal.

DE LIBERIA

Procedentes de Liberia se encuentra en San José don Pedro Femenías director del Registro de Liberia.

CURIOSIDADES

Por William Ferguson

La revelación de hechos poco conocidos con frecuencia nos asombra . . . mas que VEEDOL, aceite para motores, economiza dinero y proporciona mayor placer al manejar, es un hecho bien conocido de millones de automovilistas. Ahora, el VEEDOL, además de refinarse de los más preciados aceites crudos, está tratado especialmente para darle mayor resistencia a la acción térmica del motor y para que retarde en éste los efectos de desgaste por fricción. Así, su motor dura más y las reparaciones se hacen más raras y escasas. Todas estas ventajas se logran desde que usted hace llenar la cámara de lubricación con VEEDOL. Prolongue la duración de su motor empezando a lubricarlo hoy mismo con VEEDOL.

VEEDOL MOTOR OIL

HEMOS PASADO YA LOS VALLES SOMBRIOS...

(VIENE de la Página NUEVE)

grandes del mundo que son nuestras aliadas y a los que han sido subyugadas y esclavizadas a uno de los más profundos movimientos de la humanidad que se hayan registrado en nuestra historia. Vemos claramente la cumbre y todas las naciones unidas llegarán a ella. Tendrán entonces no sólo la oportunidad de batir y someter a esas fuerzas del mal que han resistido tanto tiempo y que dos veces han desencadenado la ruina y el caos sobre el mundo sino que también tendrán ante ellas una nueva y más amplia perspectiva por encima de la suma de la batalla y de la confusión de la lucha.

Al trigésimo tercero mes de guerra, aquí no está cansado ninguno de nosotros ni pide favor alguno al enemigo. Si este recurre a tácticas brutales también podemos hacerlo nosotros. No importa lo que tengamos que soportar, lo soportaremos y lo devolveremos con creces porque cuando iniciamos esta guerra éramos un pueblo pacífico y desarmado. Hemos luchado duramente por la paz. Hasta llegamos a la locura del descuido en el nuestro afan de paz, pero el enemigo emprendió la lucha plenamente preparado para asestar el golpe. Pero ahora a medida que pasan los meses y las grandes maquinarias continúan funcionando y el obrero se hace competente y se habitúa a su tarea, seremos nosotros quienes posean los medios científicos y modernos para dominar. No será ahora una lucha de hombres valientes contra hombres armados sino la lucha de un pueblo que no solo tiene resolución y una causa qué defender sino también las armas. Marcharemos hacia adelante unidos. La senda es escabrosa. En nuestro camino hay sombríos y peligrosos valles por los cuales tendremos que abrirnos paso luchando pero es cosa segura y cierta que nuestra perseverancia nos hará pasar por esos valles sombríos y peligrosos para llevarnos a la luz del sol más duradera que la humanidad haya conocido.

CON GRAVE PERJUICIO A LA MORAL ALEMANIA MOVILIZA A LAS MUJERES PARA LAS INDUSTRIAS BELICAS

NUEVA YORK, 16 UP. —La radio secreta denominada "Gustav Siegfried" que según se dice opera en el interior de Alemania a cargo de elementos disidentes del ejército, anunció que los nazis dieron un decreto que obliga a las mujeres desocupadas sin hijos a trabajar en cualquier zona que les fijen las autoridades. "Ese decreto expresaba la radio, ha causado más perjuicios a la moral del hogar que los que causó el hambre. Las autoridades antes de llevarse a las mujeres deberían llevarse a los varones protegidos que han logrado trabajos fáciles. Como una revelación indirecta de la forma en que se está procediendo a reclutar mujeres, incluso las que se hallan próximas a ser madres, a fin de destinarlas a la industria bélica, las radios alemanas informaron que se daría protección a las futuras madres y a las que están criando evitándoles las horas extras de trabajo y aumentándoles en un 50 por ciento o sea hasta noventa minutos el período destinado a la alimentación.

TENGCHENG CAYO EN PODER DE LOS JAPONESES

SAN FRANCISCO, California 16 UP.— La radio de Tokio anunció que el cuartel general imperial japonés declaró hoy que unidades del ejército japonés ocuparon Tengcheng, China, y que capturaron una enorme cantidad de armas y municiones.

LA LUCHA INTENSA EN KHARKOV, KERCH Y LENINGRADO

MOSCU, 16 UP. — El comando de las fuerzas soviéticas expidió hoy el siguiente comunicado: "Anoche prosiguió porfiadamente la lucha en la península de Kerch. Fuerzas rusas continuaron sus ofensivas en dirección a Kharkov y reconquistaron muchos lugares poblados causando enormes pérdidas al enemigo. En el frente de Leningrado en tres días de acciones fueron muertos 1200 alemanes demolidos 6 blockhouses y destruidas dos piezas de artillería y una embarcación patrullera.

LOS GRANDES DUQUES DE LUXEMBURGO SALEN PARA ESTADOS UNIDOS

LONDRES, 16 UP. — La gran duquesa y el príncipe Luxemburgo acompañados por su ministro de relaciones exteriores Joseph Beck, partirán en breve para los Estados Unidos donde permanecerán unos pocos meses después de los cuales regresarán a Gran Bretaña.

CUBA, PANAMA, VENEZUELA Y COLOMBIA SERAN VISITADAS POR EL PRESIDENTE DEL PERU

NUEVA YORK, 16 UP. —El presidente del Perú Doctor Prada aprebó hoy un programa el que seguirá en su viaje de regreso a Lima. Durante este viaje visitará a La Habana, Camaguay, Balboa, La Guayra, Caracas, Barranquilla, Bogotá y Cali. La United Press ha sido informada de que el presidente peruano pronunciará un discurso en el congreso de Venezuela y que el mismo día de su llegada a Caracas asistirá a una comida que dará en su honor el presidente Medina.

NO FACILITARAN MAS OBREROS A ALEMANIA NORUEGA, BELGICA NI CHECOESLOVAQUIA

WASHINGTON, 16 UP. —En su publicación oficial el departamento de comercio dice que los gobiernos de Noruega, Bélgica y Eslovaquia comunicaron a Berlín que no podrán facilitarle más obreros sin afectar a su propia producción industrial. Italia también trató de resistir a las nuevas exigencias de mano de obra. Asimismo informa que Alemania ha ultimado arreglos con España para que le envíe cien mil labradores.

(Pasa a la pág. 16)

CIEN MIL COLONES PARA TERMINAR DE CONSTRUIR LA ESCUELA DE ESPARTA

EL DIPUTADO VASCO COTO HIZO AYER LA PRESENTACION DEL CORRESPONDIENTE PROYECTO

Ayer fué presentado al Congreso, el proyecto de ley que dice así:

Congreso Constitucional:

El año pasado se empezó a realizar la magna obra de construcción de la Escuela para la ciudad de Esparta, de acuerdo con el proyecto de ley que para el caso tuve el gusto de presentar a esta Cámara el año de 1940. El Poder Ejecutivo ha venido ejecutando, con muy buen deseo, la construcción de esta escuela, que será orgullo de la ciudad de Esparta, pero desgraciadamente no alcanzan los fondos destinados en aquella ley, y para el efecto de lograrlo, vengo a proponeros el siguiente proyecto de ley:

El Congreso etc. Decreta:

Artículo Unico. — Autorízase al Poder Ejecutivo para invertir hasta la suma de cien mil colones (₡ 100.000), en la construcción del resto de la Escuela de la ciudad de Esparta, y amplíase en dicha suma el presupuesto vigente del Departamento de Fomento. Dado etc.

San José, mayo 13 de 1942.

Luis Vasco Coto

Agradece a LA TRIBUNA el cuerpo nacional de Boy Scouts la cooperación brindada

LA TRIBUNAe colaboró a la brillantez de la "Semana del Scout" y al acto de encender la antorcha del patriotismo

TEXTO DE LA CARTA QUE NOS HA ENVIADO EL COMISIONADO GENERAL

San José, 5 de mayo de 1942

Señor Director de LA TRIBUNA
S. O.

Estimado señor:

Hacemos presente por este medio, nuestros agradecimientos muy sinceros para usted y demás personal de ese periódico que tan gustosa y desinteresadamente cooperó en la celebración de la "Semana del Scout" y el acto de encender la "Antorcha del Patriotismo".

Igualmente hacemos votos por su ventura personal y por la prosperidad de ese periódico, y nos suscribimos muy atentos y seguros servidores,

Cuerpo Nacional de Scouts

Accesorios para Cañería

en el mejor surtido

Almacén

José Rodríguez M.

LABORA LA JUNTA...

(VIENE de la Página NUEVE) —

zonas agrícolas, levantando pequeñas industrias con rudimentarios y escasos medios como para hacer destacar mejor su trabajo, son otros tantos medios de atraer al turista y por esto es que nos preocupa ver lo que se hace en todas partes, para luego indicárselo a los viajeros que hallarán que año con año tienen más que admirar en esta porción del suelo americano que tanto les atrae por la benignidad de su clima, la paz y el esfuerzo constructivo del tico, y las relativas comodidades de que disfruta, en una forma económica, entre nosotros".

S. A. R. EL DUQUE DE...

(VIENE de la Página NUEVE)

meses la Legación Británica ha remitido cerca de Colones ..... ₡ 30.000.00 a estas instituciones caritativas, producto de varias fiestas organizadas por la Colonia Británica y de contribuciones voluntarias e individuales por parte de sus miembros y de simpatizadores de la causa británica.

Su Alteza Real, por intermedio de la Legación Británica envía a todos los donantes su agradecimiento personal y sus felicitaciones por la labor tan efectiva realizada en Costa Rica.

ENVIAR MAIZ AL GUA...

(VIENE de la Página NUEVE)

muchos de los cultivos guanacastecos; y especialmente con las siembras de maíz. Las próximas cosechas serán reducidísimas.

Ayer, por medio del gobernador de Guanacaste, fué planteada ante el ejecutivo una importante gestión: la de que el gobierno envíe algunas cantidades de maíz a aquella provincia.

Hay cantones de Guanacaste, como el de Santa Cruz, donde según los informes del gobernador —suministrados a él por vecinos de la localidad — no hay maíz para el consumo. Si acaso se consiguen pequeñísimas cantidades, a precios muy elevados.

Como en Santa Cruz, hay otras localidades donde tampoco se consigue maíz para el consumo.

Anúnciase en LA TRIBUNA

ESTIMADOS CLIENTES:

AVISAMOS

QUE LA

Fábrica CAFE MALAVASI

SE TRASLADO

al costado Oeste del Mercado, 25 vs. al Norte de la Botica La Violeta

Además de atender el Café, ofrecerá toda clase de mercaderías, lo mismo que su buen Servicio a Domicilio.

LLAME AL TELEFONO 4314 o ESCRIBA AL APARTADO 1927

MALAVASI & Cº

Este documento es propiedad de la Biblioteca Nacional "Miguel Obregón Lizano" del Sistema Nacional de Bibliotecas del Ministerio de Cultura y Juventud, Costa Rica.

Oliva Expósito de Ruiz

Avisa a sus alumnas que el 15 de mayo abrirá sus clases de Corte y Costura.

TELEFONO 3647.

Mundo Social

Dr. R. A. Grillo

Especialista en Enfermedades de Señoras y Obstetricia

Nuevas Horas de Consulta: de 8:30 a 12 horas.

CONSULTORIO: Avenida 5ª y Calle 3ª

CUMPLEAÑOS DE HOY

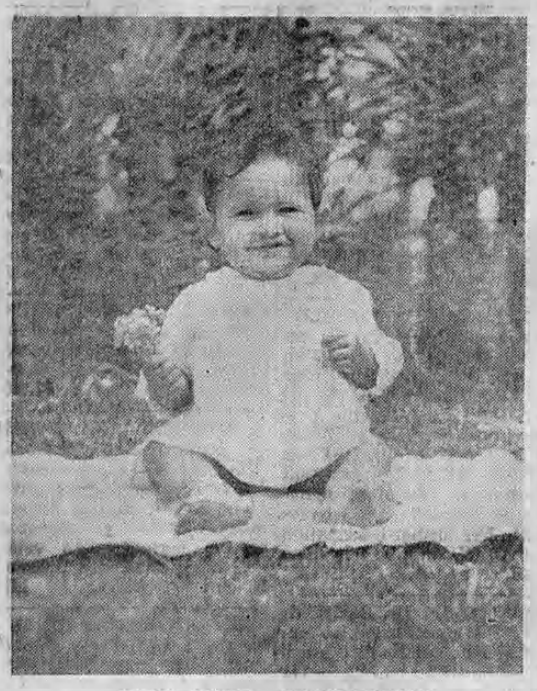

MARIA CECILIA CALDERA BRENES

En el hogar que forman los jóvenes esposos el esforzado y cumplido luchador don Alberto Caldera y doña Julieta Brenes de Caldera entreabre a la luz del sol como un capullo de rosa esta linda y graciosísima muñeca que hoy pone la nota de alegría en las páginas de nuestro periódico. Hoy cumple su primer año de vida la risueña chiquilla que llena de íntimas ilusiones y de amor el corazón de sus progenitores y de sus abuelitos. Con el mismo motivo en su casa de habitación hoy en la tarde ofrecerá una fiestecita íntima a un grupo de sus infantiles amistades LA TRIBUNA saluda cariñosamente a María Cecilia, deseándole que toda la vida sea muy feliz.

CUMPLEAÑOS

ELVIA ELENA VARGAS RODRIGUEZ

En la ciudad de las flores y en el hogar del Lic. don Alfredo Vargas Fernández y de su estimable señora esposa doña Elvia Rodríguez de Vargas estará de fiesta hoy su querida primogénita Elvia Elena con ocasión de festejar el cuarto aniversario de su natalicio. LA TRIBUNA le envía sus cariñosas felicitaciones que hace extensivas a sus mayores.

UN AÑO

WILLIAM MARTINEZ H.

Rodeado del amor de los suyos hoy cumple su primer año de vida este risueño y simpático "güilita" q' alegra con sus travesuras el hogar de don Miguel Angel Martínez activo compañero de trabajo de nuestro periódico y de su estimable señora esposa doña Elida H. de Martínez. A las muchas felicitaciones que reciba, LA TRIBUNA une las suyas cariñosamente.

DOS AÑOS

OSCAR F. CASTRO ARMAS

Un hogar por el que sentimos especial estima, el de don Rodrigo Castro Umaña y doña Mary Armas de Castro, está hoy de fiesta con motivo de cumplir su hijo primogénito, dos años de vida. El simpático amiguito, que constituye la felicidad de los jóvenes esposos, es todo gracia y ha heredado los atributos de sus progenitores.

LA TRIBUNA saluda al estimado hogar amigo y al felicitar a Oscar por sus dos años, le desea que viva muchos más, siempre muy feliz.

¡Vuelvase Ud. joven de nuevo!
Recobre Ud. su capacidad productiva, corporal y intelectual por medio de los preparados hormonales, recomendados por las principales autoridades médicas
Virilinets para hombres — Fertilinets para mujeres
Los medicamentos mas eficaces para el rejuvenecimiento, absolutamente inofensivos.

DAMAS Y CABALLEROS

Recobran fácilmente las energías perdidas, sintiéndose nuevamente jóvenes y alegres, por medio de

FERTILINETS

para la mujer

VIRILINETS

para el hombre

PIDALOS EN TODAS LAS BOTICAS

CUMPLEAÑOS

DOÑA ELISA L. DE QUESADA Y SU NIETECITO ALVARO

Acompañado de su abuelita la estimable señora doña Elisa L. de Quesada, aparece en la fotografía de este simpático amiguito que hoy en celebración de su cumpleaños, ofrecerá una fiesta a sus infantiles amistades, LA TRIBUNA lo saluda cariñosamente, deseándole la más constante felicidad para el futuro.

BAUTIZO EN EL HOGAR CORONAS-URZUA

En la Iglesia de La Merced fue bautizada con el nombre de Olga Virginia, la última heredera del hogar que forman don Angel Coronas Guardia y su estimable señora esposa doña Lucía Uzua de Coronas. Actuaron como padrinos don Manuel Coronas y la señorita María del Rosario Coronas Guardia. LA TRIBUNA les envía sus parabienes y le desea un cúmulo de dichas a la nueva amiguita.

¡LA VIDA ES MAS ALEGRE CUANDO UNO ESTA SANO!

DIVIERTASE . . . alégrese como los demás . . . desarrolle su salud y vigor con Klim. Tómese dos vasos más de Klim todos los días . . . es rica en crema, sana, y tiene el exquisito sabor de la leche fresca. Esta forma segura, natural, de captar la salud, será de su gusto . . . inícese hoy. Klim es una leche pura, siempre fresca, digna de confianza. Pruebe una lata.

KLIM

LOS FRACASOS EN EL HORNEO SON COSTOSOS

Use el POLVO ROYAL

Blanquea

secreta y rápidamente

Esta Crema para pecas más popular del mundo es también un magnífico blanqueador de la piel. Su espejo le dirá francamente sobre sus virtudes embellecedoras.

Después de usar un solo pote, usted tendrá el cutis más claro y una piel más suave y atractiva tan deseados por toda mujer que presta atención al encanto facial.

Quita las Pecas y Blanquea el cutis

BAILE DEL BEISBOL CLUB

Mucho agradecemos el envío de la siguiente invitación:

La directiva del Beisbol Club Costa Rica que tiene por madrina a la señorita Miriam Alvarez tiene el gusto de invitar a usted al gran baile que efectuará en honor de sus jugadores por la obtención de los campeonatos de 1939 y 1941.

Le agradeceremos hondamente su asistencia a dicho festejo el día 23 de Mayo de 1942 a las 8,30 en el amplio salón del San José Tennis Club (Barrio González Lahmann).

Suscríbase a LA TRIBUNA

CUMPLEAÑOS

LUIS GUILLERMO RAMIREZ SAENZ

Hoy celebra el aniversario de su natalicio este simpático amiguito que lleva por nombre Luis Guillermo Rodríguez Sáenz y que constituye el encanto de su madre la joven señora doña María Luisa Sáenz de Ramírez.

Al saludarlo en este día LA TRIBUNA le desea muchos años de vida y felicidad.

Todas las miradas serán para mí...

Yo sé que nada halaga más a los hombres que ver un cutis fresco, terso y juvenil. Por eso siempre antes de salir me baño con Jabón Palmolive. Así conservo mi Cutis de Colegiala.

Porque Palmolive, el mejor jabón para este clima, está hecho de una mezcla secreta de aceites de Oliva y Palma, conocidos desde la antigüedad como los mejores embellecedores que la Naturaleza produce. Su espuma suave y embellecedora es distinta a la de todos los demás jabones. Limpia y suaviza la piel, dejándola linda, saludable y juvenil.

Palmolive es puro, es más consistente y dura más, sin partirse ni agrietarse con el uso. Comience a usarlo hoy mismo.

El Dr. Dafoe dice: "Palmolive es todavía el único jabón usado por las Quíntuples, cuyo cutis se conserva terso y con una belleza natural."

Y si Palmolive es bueno para el delicado cutis de las Quíntuples, tiene que ser bueno para usted.

CONSERVE ESE CUTIS DE COLEGIALA

"CUANDO LA PIEL DEL NIÑO PARECE PELIGROSAMENTE ROJA . . . POLVOREELO CON MENNEN"

● Cada vez que Ud. polvorea al niño con el Talco Boratado Mennen, le brinda protección, suavidad y alivio a su tierna piel. El legítimo Talco Boratado Mennen es *puro*, ligero como el aire, fragante y refrescante.

Madre: disfrute Ud. también de esta protección como su bebé.

TALCO BORATADO MENNEN

HOGAR DE PLACEMES

Una graciosa y simpática niñita ha llegado a aumentar la alegría en el hogar que forman los jóvenes esposos don Luis Vargas y de doña Virginia Sáenz Soto de Vargas. LA TRIBUNA los saluda atentamente, deseándoles toda clase de felicidades en la unión de su querida primogénita.

NATALICIO

Hoy celebra el aniversario de su natalicio el joven Lic. don Franklin Solórzano Salas. LA TRIBUNA le envía su enhorabuena.

MERCEDITAS PINTO GONZALEZ

De la operación de apendicitis a que hubo de ser sometida en el Hospital San Juan de Dios, continúa mejor, la bella amiga Mercedita Pinto González, alumna del Colegio de Nuestra Señora de Sión. LA TRIBUNA hace votos cariñosos porque restablezca pronto.

DOLENCIA

Desde hace varios días se encuentra delicada de salud la gentil señorita Leticia Gutiérrez Braum. LA TRIBUNA hace sinceros votos porque restablezca rápidamente.

DE NICARAGUA

Procedente de Nicaragua llegó al país don Celestino Perera Cerrates Cónsul de la hermana república del Ecuador en la nación del Norte. LA TRIBUNA le presenta su cordial saludo de bienvenida.

ALDA COLLADO MONTEALEGRE

Con especial placer LA TRIBUNA consigna el restablecimiento de la bella amiga Alda Collado Montealegre quien recientemente fué operada de apendicitis en el Hospital San Juan de Dios.

MEJORIA

En el hospital San Juan de Dios sigue mejor de la reciente operación a que hubo de ser sometida, la bella dama doña Carmen Estrada de Acuña esposa del joven don Guillermo Acuña Araya. LA TRIBUNA hace sinceros votos porque restablezca pronto.

DE LOS ESTADOS UNIDOS

En estos días llegó al país por amigo don Carlos Manuel Guardia Esquivel, quien será recibido con una fiesta que le ofrecerán las bellas damitas Olga y Cristina Guardia Echeverría. LA TRIBUNA adelanta su afectuoso saludo de bienvenida.

Este documento es propiedad de la Biblioteca Nacional "Miguel Obregón Lizano" del Sistema Nacional de Bibliotecas del Ministerio de Cultura y Juventud, Costa Rica.

Para lo que Ud. necesite AVISOS ECONOMICOS efectivos por muy leídos

Los avisos económicos que se inserten en esta sección se regirán por la siguiente tarifa: veinte palabras: un colón, por cada inserción. — Cuatro será el número menor de publicaciones. ——: Cinco céntimos por cada palabra más :——

TETERAS Y PERCOLADORES del más fino aluminio, para la mesa, con tapa de cristal, asa negra, en los más bonitos estilos. Cómprelos en la Tienda PALMERA. 213

SI USTED DESEA COMPRAR, CASA, FINCA O LOTE Para Construir, economizando tiempo y dinero, comuníquese con Osías Castro R. Seriedad y Reserva Absolutas. Teléfono 5541, Apartado 449.

MAGNIFICAS RESIDENCIAS CON SUFICIENTE TERRENO en los alrededores de San José, tengo para la venta. Informes Osías Castro R. Teléfono 5541. Ap. 449.

CASA ESTILO COLONIAL EN TARAS DE CARTAGO, con 6875 varas cuadradas de terreno inmejorable para hortalizas o jardinerías, se vende. Informa Osías Castro R. Teléfono 5541, Apartado 449.

OPORTUNIDAD! FINCA DE 40 MANZANAS A 15 minutos de Alajuela. Magníficas tierras, trapiche hidráulico con cinco pailas, tres casas, muy buenas aguas, hay caña, café y otros cultivos. Informa Osías Castro R. Teléfono 5541, Apartado 449.

TORTAS Y PAN PINTADO. SI QUIERE REALIDADES en el arreglo de sus trajes acuda a la Costa Rica Dry, como otra no hay, su casa de responsabilidad y capacidad. Teléfono 4096 en Paseo de los Estudiantes.

MIENTRAS OTROS DICEN MUCHO Y TRABAJAN POCO, nosotros decimos poco y trabajamos mucho. CANADA DRY CLEANING (antigua Gadi) Teléfono 3684. 209

ANTES CUALQUIERA ARREGLABA TRAJES DE SEÑORA. Ahora sola la CANADA DRY CLEANING (antigua Gadi), única por su especialidad. Teléfono 3684. 210

GRAN SURTIDO DE ARTICULOS PARA EL HOGAR estamos recibiendo y pronto estarán a la venta, con los mejores precios en la Tienda PALMERA Tel. 3103. 151

TRABAJE EN HORAS EXTRA VENDIENDO SEGUROS y gane dinero. Proporcionamos material de estudio. Solicite informes al Apartado Z. San José. 111

LO QUE NECESITE EN MUEBLES PARA SU CASA o su oficina, lo consigue en la MUEBLERIA ENRIQUE GOMEZ & CIA., ahora en su nuevo local 125 varas al este del Teatro América, por la Avenida Central. TELEFONO 5634. 1053

MADERAS

para todos los usos, en las mejores calidades

en el

Depósito de Maderas

ENRIQUE GOMEZ & Cía.

125 varas al sur de la Botica La Violeta

TELEFONO 3396.

SAN ISIDRO DE ALAJUELA, véndese negocio, clima frío. Abarrotes, licores, a bulto o inventario o cámbiase por negocio, clima caliente. Entenderse Hipólito Crespo S. mismo negocio o Ramón Méndez, Alajuela. 178

ALQUILASE LOCAL ESPACIOSO para bodega o taller, 500 varas Sur, Mercado Central. Informes Teléfono 3573. 211

VENDEMOS AL CONTADO nevera eléctrica Norge muy buen estado. Informes apartado 763. Poner en el sobre asunto nevera. 212

GUAYACAN, POCHOTE, espavey, roble sabana, guanacaste y cedro amargo en trozas. A los precios más bajos de plaza. Aserradero Alejo Aguilar Bolandi. Costado Oeste Plazoleta del Pacífico. Teléfono 2875. 214

CASA CON O SIN MUEBLES. Se alquila de junio en adelante. Paseo Colón, 35 varas al Este del Obelisco. Garage, jardín. Confort. Moderno. Informes' Teléfono 4188. 216

SE VENDE AUTOMOVIL Plymouth modelo 39 en muy buen estado. Informes: Teléfono 2777. 217

SE VENDE O SE ALQUILA casa nueva de cemento con o sin muebles. Informes: Teléfono 4434. 220

PRECIOSO APARTAMENTO. Barrio Otoya. Sin muebles. Ventilado, claro. Pequeñito: sala, dormitorio, cocina, baño. Alquílase persona responsable. Teléfonos 3671, 2288. 218

GRATIFICARE A QUIEN me devuelva una billetera que contiene mi cédula personal, y algunos otros papeles sin valor. José Cersósimo. En la zapatería La Renaciente. 222

SE ALQUILA UN APARTAMENTO, amplio, ventilado, con luz, precio módico. Casa de familia. Barrio Amón. Y un garage. Teléfono 2639.

ALQUILO CASA MODERNA en Barrio México, recién construída, hall, comedor, tres dormitorios, doble servicio sanitario y hermoso patio. Teléfono 5391. 215

VENDO NEGOCIO DE CANTINA, café, restaurant y un Club, sólo el club renta ₡ 15.00 diarios, todo por ₡ 15.000. Informes Teléfono 3993. 169

SE COMPRA MOTOR DE ¾ o 1 H. P. trifásico. Entenderse con Francisco Pereyra. Teléfono 2304. 219

RESIDENCIA ESPLENDIDA rodeada jardines, magnífica construcción: sala, hall, 4 dormitorios, comedor, antecomedor, cocina, 3 cuartos servicio, 4 servicios sanitarios, garage. Vista magnífica Amplios comedores, terraza. Situación envidiable Altos California; para gente de gusto y medios. VENDESE $ 13.500 dólares, costó . . . $ 20.000. Aproveche ocasión. CORONADO: teléfonos: 2075 - 4599. 221

SE ALQUILA CASA MODERNA con todo confort. Derecho de fuerza y luz. Frente Estación Atlántico. Informes Teléfono 3412. . Apartado 24. 223.

SE ALQUILA CASA POR el Liceo consta de cuatro cuartos, hall, comedor, cocina doble servicio, magnífico patio. Informa Baltasar Salazar, Registro Público. 206

ALQUILASE CUARTO planta alta, grande, ventilado a matrimonio sin niños o señora sola. Teléfono 4353. 204

MAQUINAS DE COSER "Singer" ofrece la Oficina NICSA edificio La Arena. Teléfono 4708. 207

SE VENDEN DOS CASAS en barrio residencial. Para informes teléfono 4539 de 9 a 11 a. m. y de 1 a 3 p. m. 205

LLANTAS 30 x 5 VENDO dos completamente nuevas. Entenderse con Fernando Alfaro en Garage Alfaro. 192

CEDRO PRIMERA - ANCHO, seco, depósito de Maderas de Barbará. 179

ALQUILO CASA AMUEBLADA moderna, 3 dormitorios, sala, comedor, hall, doble servicio sanitario, garage, agua caliente. Contiguo legación francesa. Teléf. 4902-2384. 199

EL DIA 12 DE ESTE MES desapareció de San José una perra de cacería recién parida, mosqueada de amarillo, dos manchas atrás, cabeza amarilla. Se gratificará al que dé razón en el Mercado Central, cantina "La Montaña", San José. 193

SE VENDE CARRO CHEVROLET en perfecto estado. Seis llantas casi nuevas. Puede verse Garage Sanarrusia 194

VAGONETA BANTAM, con llantas muy buenas, se vende. Véala en la Librería Nacional, 125 varas al Norte de La Despensa. Apartado 14. 196

SE GRATIFICARA CON ₡ 50.00 a quien entregue RELOJ PULSERA DE ORO, extraviado la tarde del Jueves Santo. Informes Tel. 3963. 202 .

SE COMPRA PATENTE DE licores y una cafetera. Compra-venta "La Isabel" 8a. calle Norte (Paso Vaca). Teléfono 4736. 201

SE VENDE POTRERO PARTE alta Coronado; también bicicleta muy buen estado. Aquilo ₡ 2.000 garantía hipotecaria. Informes, Teléfono 3413. Apartado 997. 200

ASERRADERO "HERCULES" No 4, doble sierra, motor de vapor, winch, transmisiones, etc., todo en buen estado. Vendo de ocasión. Informes: Alfredo Maduro, Taller Mecánico. 188

REGISTRADORA NATIONAL eléctrica y a mano, dos gavetas. Capacidad hasta 999.95, perfecto estado, se vende. Nieto & Cº S. A. 197

YOUNG COSTARICAN lady wishes employment as secretary (spanish english) to foreigner or business concern. Write A. B. C. Administración LA TRIBUNA. 734

PROPIEDAD PRODUCTIVA. En la ciudad de Cartago se vende propiedad con 4179 metros de superficie, con cafetal. Tiene 7 casas, 4 de ellas acabadas de construir. Está situada a la entrada de la Ciudad con frente a la Carretera Interamericana. Para más detalles con su dueño José R. Castro en Cartago. 203

CAMION G. M. C. DOS toneladas, dos llantas repuesto, vende en Puntarenas Naviera del Pacífico. 195

SE NECESITAN ₡ 20.000 dando en garantía buena Hipoteca. Informes: Almacén Tomás Fernández. 198

PARA MATRIMONIO SIN hijos, se alquila apartamento amueblado, agua caliente, Nevera eléctrica, estufa, por ₡ 250.00 al mes, en Cuesta de Núñez. Informes al Teléfono 2291. 184

TIENDA "IRAIS", ANITA PIZA de González. Tel. 4030. Acaba de recibir vestidos de VERANO y oscuros para calle, linda ropa interior, agujas para remallar y medias NYLON. 181.

COCINERA: SE NECESITA con buenas recomendaciones. Teléfono 2846. 191

EXTRANJERO, EXPERTO avicultor, busca socio con algún capital para desarrollar lucrativa industria avícola, alrededores San José. Dirigirse L. E. F. M. Apartado 837. 190

CAJA REGISTRADORA, en magníficas condiciones se vende. Pase a verla en el Café Atlántico. 183

SE ALQUILA APARTAMENTO lujosamente amueblado en el Barrio González Lahmann. — informes Teléfono 5548. 185

VENDO BANDONEON "HOHNER" 120 bajos, perfecto estado. Llame teléfono 5494, Aranjuez contiguo casa Monseñor Zúñiga. María Julia Ulloa. 189

SE NECESITA JARDINERO Casa, Luz y ₡ 4.00 al día. Traer recomendaciones. Gran Hotel Costa Rica. 186

SE COMPRA CAMIONETA de reparto pequeña. Cualquier marca pero, buen estado. Teléfono 2455. 177

CAPITAL SE OFRECE PARA invertir en negocio o Industria. Escribir al apartado 1048. 173.

ALQUILO CASA NUEVA barrio La Cruz. ₡ 85.00, teléfono 3402. 182.

UNITEDSTATES WORLD-WAR VETERANS are requested to attend a meeting to be held Saturday May 16th 1942 7.30 PM in the Hotel Costa Rica for the purpose of organizing an AMERICAN LEGION POST in COSTA RICA. The Assistant Department Adjutant Panama Department will be present. For further information call C. W. Phillips telephone 2948. 180.

SE ALQUILA UN APARTAMENTO amueblado 150 varas al Este del Hotel Europa. Teléfono 5437. 171

VENDO 45 MAGNIFICAS vaquillas de vientre. Mayor porte "Rivenses". Informes con Filemón Quesada, Alajuela. 176

VENDO 5 LLANTAS 600 x 18 como nuevas — y 4; 30 x 5 muy buenas. Llame al Teléfono 4391. 168

VESTIDOS EXTRANJEROS en los últimos estilos. Precios módicos. Contiguo Garage Maduro. Teléfono 5437. 172

CAJA DE CAUDALES SE desea comprar al contado Llame al Teléfono 5047 o escriba al Apartado 1562. 166

NECESITO DOS BICICLETAS que tengan poco uso, una de hombre y otra de mujer. Casa Herminia Sartoresi, Barrio González Lahmann. Teléf. 2522. 174

LOTE EN BARRIO ESCALANTE, midiendo 500 varas cuadradas, se vende, para precio y demás informes: Apartado 783, Teléfono 3307. 175

DE OPORTUNIDAD COMPRO carro pequeño. Entenderse con Juan Félix Acuña en la Jardinería COSTA RICA. Teléfono 2499. 170

SE DESEA TOMAR EN ALQUILER casa con garage y tres dormitorios. Familia sin niños. Se compra casa moderna. Teléfono 5248. 169

GASOLINA BLANCA EN cajas, pídala al Teléfono 4270. Bomba de Fernando Castro Castro, 125 varas sur Catedral. 100

A NUESTROS CLIENTES de Radios, Refrigeradores, Iluminación Fluorescente: Mantenemos repuestos para atender servicio por tiempo indeterminado y nuestros precios permanecerán estables hasta donde sea posible. A. Zúñiga & Cía. 149

"LA COLOMBIANA" SE trasladó a su nuevo y amplio local 50 varas Sur Chelles. Especialidad, abrigos y vestidos estilo sastre. Garantía absoluta trajes para caballero. Teléfono 3283. Francisco Gómez e Hijo. 010 2000

ENTRE AMIGAS: AY NO, lo que soy yo no me quedo solterona ni loca, con el primer "patas" que me salga con ese me las pinto para donde MUÑOZ HERMANOS. Sí; ellos dan todos los muebles nuevos en abonos y sin fiador. 50 varas Oeste Banco Seguros. Teléfono 3153.

ORO, PLATA, BRILLANTES, papeletas sobre joyas, compra la TIENDA MICHEL. A mejores precios, 25 varas al Este del Balcón de Europa. 311

SE DESATARON LOS AGUACEROS!

PERO NO TIENE POR QUE MOJARSE:

Una buena capa, un buen paraguas, una inmejorable sombrilla, o unos buenos ahulados,

los consigue de la mejor calidad y a precios al alcance de todos, en el

Almacén ROBERT

UNITED FRUIT COMPANY

SERVICIO DE VAPORES

A partir de esta fecha y a causa de la situación anormal, cualquier informe respecto a reservaciones de pasajes y espacio para carga, no pudiendo atenderlo telefónicamente, deberá ser solicitado personalmente en nuestras oficinas en los bajos del

GRAN HOTEL COSTA RICA

donde nos esforzaremos como de costumbre por llenar sus necesidades.

HEMOS PASADO YA LOS VALLES SOMBRIOS...

(VIENE de la Pág. CATORCE) — **MILES DE AVIONES Y TANQUES Y ENTRE ELLOS LOS "ACORAZADOS TERRESTRES", LANZAN LOS RUSOS SOBRE LA BRECHA DE KHARKOW**

MOSCU, 16 UP. — El ejército soviéticos luchando bajo lluvias torrenciales destruyó tramos enteros de las irregulares defensas en la brecha abierta en la segunda línea enemiga fue ampliada varios kilómetros más hacia el oeste. Un despacho no confirmado dice que los rusos se abrieron paso en lucha cuerpo a cuerpo hasta una estación ferroviaria de los arrabales del noreste de la ciudad propiamente dicha. En otros sectores del frente en dirección al norte las tropas soviéticas aumentaron el peso y el impulso de sus ataques los cuales no han adquirido todavía proporciones de ofensiva general en cambio se admite que al sur en la península de Kerch los alemanes han intensificado su presión sobre los defensores. Por primera vez, sin embargo, se anunció que la guarnición de Sebastopol está asestando violentos y terribles golpes a la retaguardia de Kerch No se tienen detalles sobre la acción aunque se anunció que "es de importancia considerable". Los demás combates tuvieron cartel secundario si se lo compara con la batalla de Kharkoff que ya lleva seis días y se ha convertido en una de las mayores acciones de la guerra. Además de miles de tanques y aviones los rusos están empleando todas las armas que poseen. Espérase que la infantería transportada en tanques será apoyada por miles de paracaidistas concentrados ahora detrás del frente para ser utilizados cuando llegue el momento. Todos los despachos recibidos hoy hablan del continuo avance de las tropas de choque soviéticas por las cercanías de Kharkoff tan densamente pobladas. Encabezado por los gigantescos "acorazados terrestres" como se denomina a los enormes tanques Klimboros tholiv el avance de Timoshenko parece ser incontenible. La aviación rusa parece seguir abriendo camino de tierra y los pilotos soviéticos informaron haber destruído en un solo sector 70 tanques, 53 camiones para transportes de municiones y 11 piezas de artillería. Los corresponsales de diarios que acompañan a las tropas han enviado a esta capital un verdadero torrente de despachos. Uno de ellos decía: Nuestros soldados avanzan hacia el oeste. Kilómetro tras kilómetro el suelo soviético es liberado. El enemigo ha lanzado recios contra ataques pero la poderosa embestida de nuestras fuerzas lo está haciendo retroceder con enormes bajas en hombres y máquinas de guerra. Sus tanques pesados y ligeros son incendiados por nuestros aviadores y por la artillería y se les ve arder en todas partes. Un día solamente nuestros pilotos destruyeron cien lo veinte tanques y abatieron 13 aeroplanos". En estos momentos las fuerzas mas importantes de Timoshenko son las de los cuerpos de ingenieros que luchan sobre verdaderos mares de fango entre la complicada red de fortificaciones alemanas y a los cuales se rinde homenaje en cada despacho que llega a Moscú. Las lluvias de primavera han empantanado sin remedio a los ejércitos alemanes convirtiéndolos en algunos lugares en fácil presa de las tropas rusas. Miles y miles de soldados y oficiales de los cuerpos de ingenieros encabezan los avances o los siguen de cerca trabajando 24 horas consecutivas para mantener en buen estado los caminos y reparar los acródromos reconquistados para que la aviación soviética pueda mantener su superioridad sobre el frente En lugar no especificado los rusos hallaron copias de la orden del día del comandante de una división alemana en la que disponía la destrucción de todas las armas y municiones y el repliegue hacia el oeste al otro lado del río (quizá el Donetz) para que sus tropas se atrincherasen en la principal línea de defensa a un kilómetro hacia el occidente. La ofensiva soviética ha llegado aparentemente a una altura en que pronto se verá con claridad cuales son las intenciones de Timoshenko esto es si se dispone a atacar la ciudad de Kharkoff o flanquearla por el norte y el sud a fin de aislarla de Kiev, Dniepropetrovsk y Kursk. El cruce del Donetz por los rusos anunciado ayer ocurrió evidentemente a cincuenta kilómetros al norte de la ciudad. El terreno que rodea a Kharkoff está poderosamente fortificado de modo que la toma de la ciudad por asalto directo sería muy difícil y costosa mientras que el asedio y reducción de los defensores por el hambre resultarían mucho más fáciles. Según las últimas noticias recibidas en Moscú los rusos que operan al sud de Kharkoff se encuentran sobre dos o quizá tres líneas férreas importantes que corren al sur. Con sus lientes en Lozovaya por el sur y el Byelgorod por el norte, Timoshenko parece hallarse en buena posición para aislar a Kharkoff y dejar que la artillería y la aviación obliguen a capitular a los alemanes.

30 MIL SACOS DE VIVERES PRODUCE ..

(VIENE de la Página NUEVE)

rrenos hechos de repastos y agricultura de maíz, arroz y frijoles en cantidades. Hay dos embarcaderos, muy visitados por la lancha San Rafael, uno propiedad de don Oscar Ugarte quien a la vez es el dueño de esa embarcación y el otro corresponde al caballero don Ponciano Chaverri De Coyote hay buena comunicación por carretera de tierra, toda plana a caseríos muy importantes. Toda la zona está habitada por numerosas familias entre guanacasteco y de la meseta central.

El pueblo después de Coyote es conocido por "Fabio", hoy con el nombre de Guadalupe, q cuenta con los mejores terrenos de agricultura y un campo muy propicio para aterrizaje de aviones, propiedad del empresario don Samuel Ubaldo Batista, persona de mucha estimación, y el que más arroz y maíz produce enviándolo año con año al puerto de Puntarenas.

El señor Batista ha obsequiado una manzana de buen terreno para la construcción de una plaza de deportes y ha construído un hermoso edificio para casa comercial.

Actualmente cuenta este caserío con un aparato cinematográfico y pronto con una pequeña planta de luz eléctrica propiedad del empresario don Juan Vicente Gutiérrez Chaves, quien también posee una bonita finca agrícola.

Los terrenos en su extensión son especiales para maíz, arroz, frijoles, caña, café y legumbres, muchos árboles frutales. La vida es muy barata dada la existencia de víveres de esta clase y así abunda la leche y huevos, como la carne de monte. Todos los caminos son planos, y un clima agradable con abundancia de agua por todos lados. Las cosechas están bien calculadas de veinticinco mil a treinta mil sacos cada año, habiendo en la actualidad miles de hectáreas de terreno sin cultivar, muy ricas para quienes deseosos impulsaran trabajos agrícolas. Ojalá el supremo gobierno tomara nota de estos progresos que son el bien nacional.

Lo que hace falta es un mejor servicio lanchero a Coyote, como el puerto más cómodo.

Corresponsal Viajero.
Mayo 7 de 1942.

Este documento es propiedad de la Biblioteca Nacional "Miguel Obregón Lizano" del Sistema Nacional de Bibliotecas del Ministerio de Cultura y Juventud, Costa Rica.